Ас 2/1998

ф 1-69/14168

КРОАТКА

ДРАМАТИЧЕСКАЯ ОПЕРА ВЪ ЧЕТЫРЕХЪ ДѢЙСТВІЯХЪ

ТЕКСТЪ Н. КУЛИКОВА

МУЗЫКА

О. И. ДЮТША.

Собственность издателя.

С. ПЕТЕРБУРГЪ, у О. СТЕЛЛОВСКАГО,
Поставщика Двора ЕГО ИМПЕРАТОРСКАГО ВЕЛИЧЕСТВА,
въ Большой Морской, № 27.

Цѣна 20 руб.

Всѣ безъ исключенія сочиненія О. И. Дютша составляютъ какъ въ Россіи, такъ и заграницею, полную собственность О. Стелловскаго а потому на основаніи 349, 351, 354 статей Цензурнаго Устава Тома XIV Свода законовъ, публичное исполненіе этихъ сочиненій въ концертахъ и театрахъ воспрещается.

6

МОГИЛЕВ

Ас 2/1998
Поставлена 9/XII 1860 в СПб. в Мар. Т.
Государственная библиотека СССР им. В. И. Ленина
4473-62

„СОПЕРНИЦЫ"

ОПЕРА

О. ДЮТША.

УВЕРТЮРА.

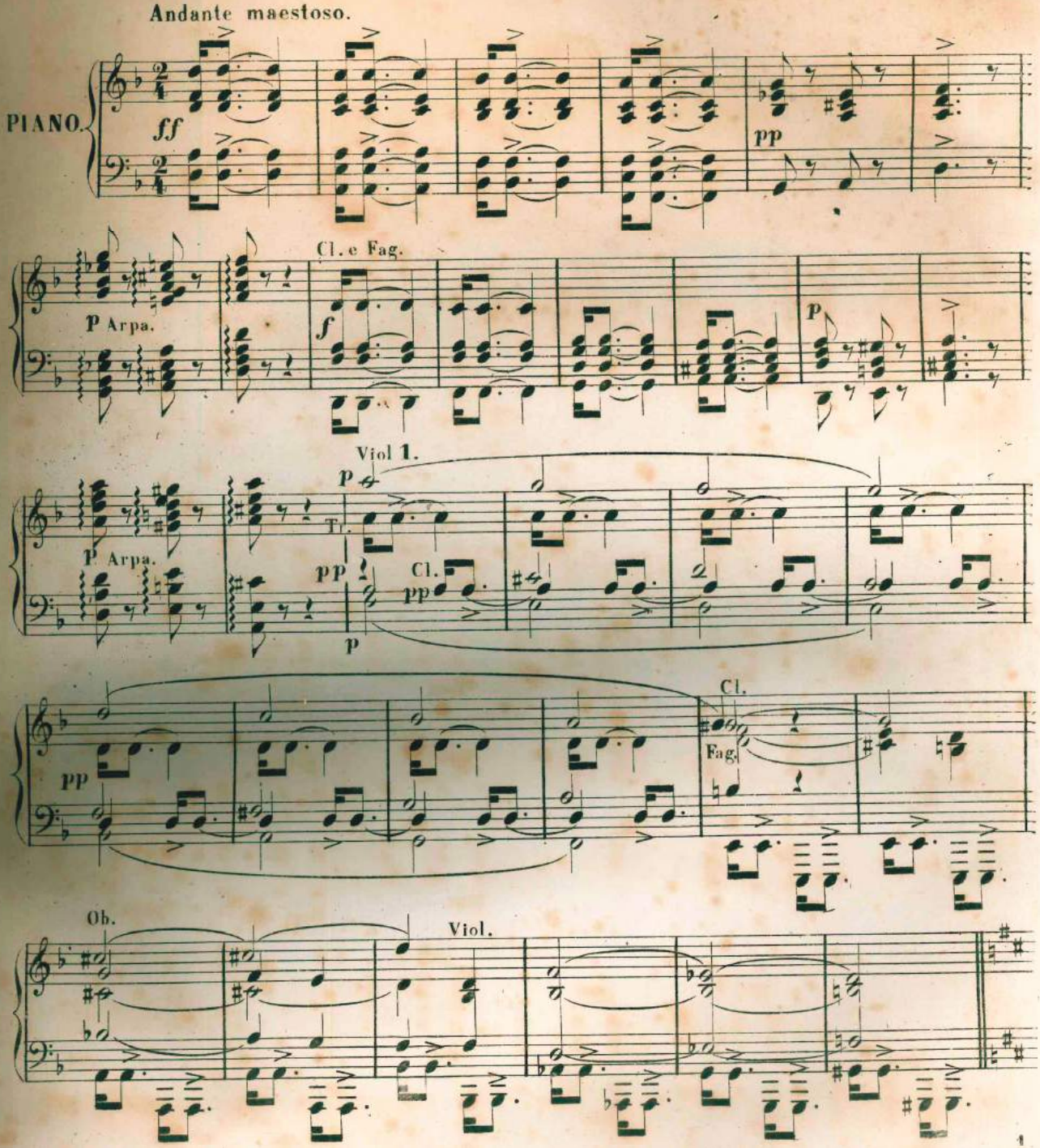

Собственность Издателя.

S. № 4268. С. Петербургъ, у Ѳ. Стелловскаго.

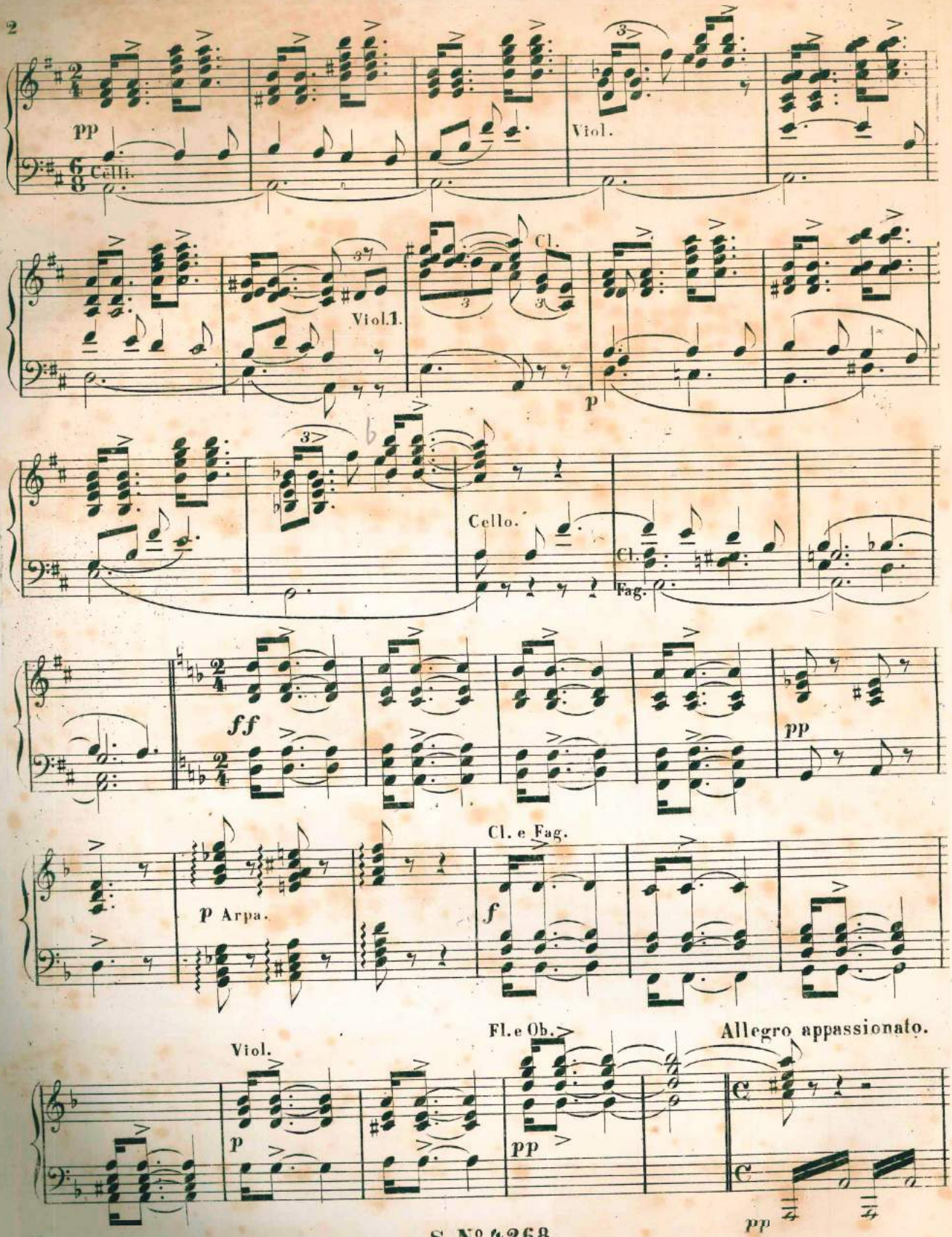
pp
Celli.
Viol.
Viol.1.
Cl.
p
Cello.
Cl.
Fag.
ff
pp
p Arpa.
Cl. e Fag.
f
Viol.
p
Fl. e Ob.
pp
Allegro appassionato.
pp

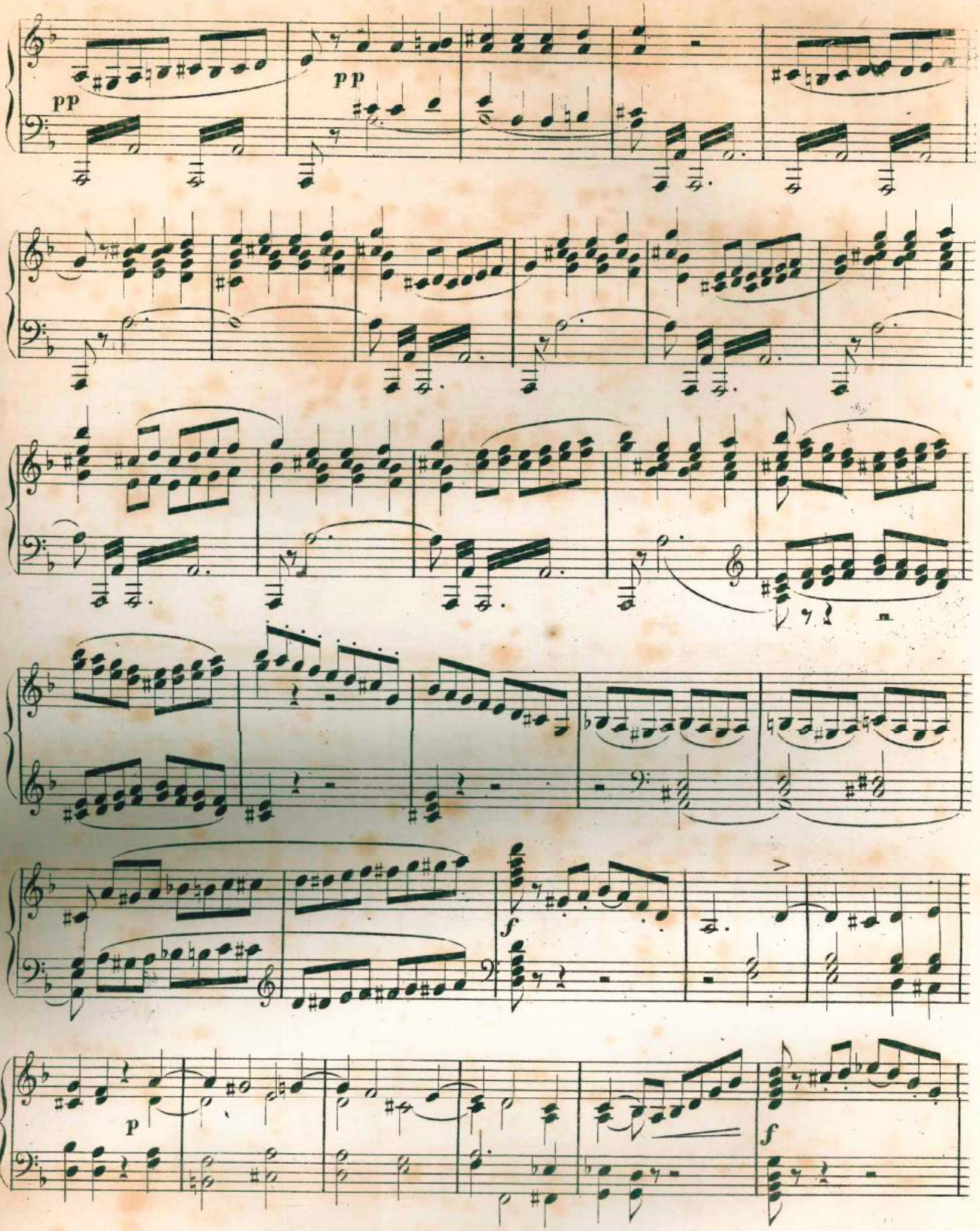
pp
pp
f
p
f

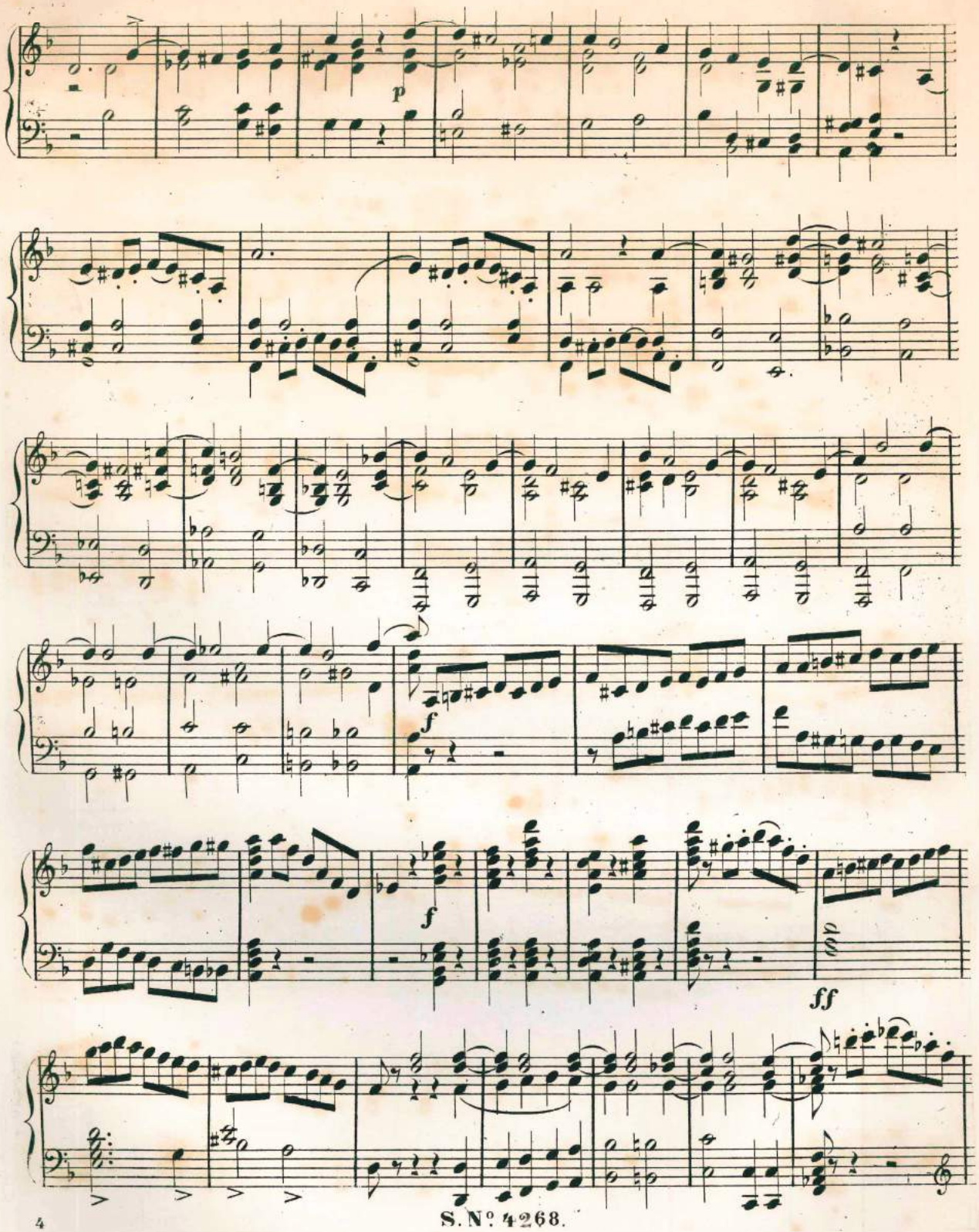

S. N° 4268.

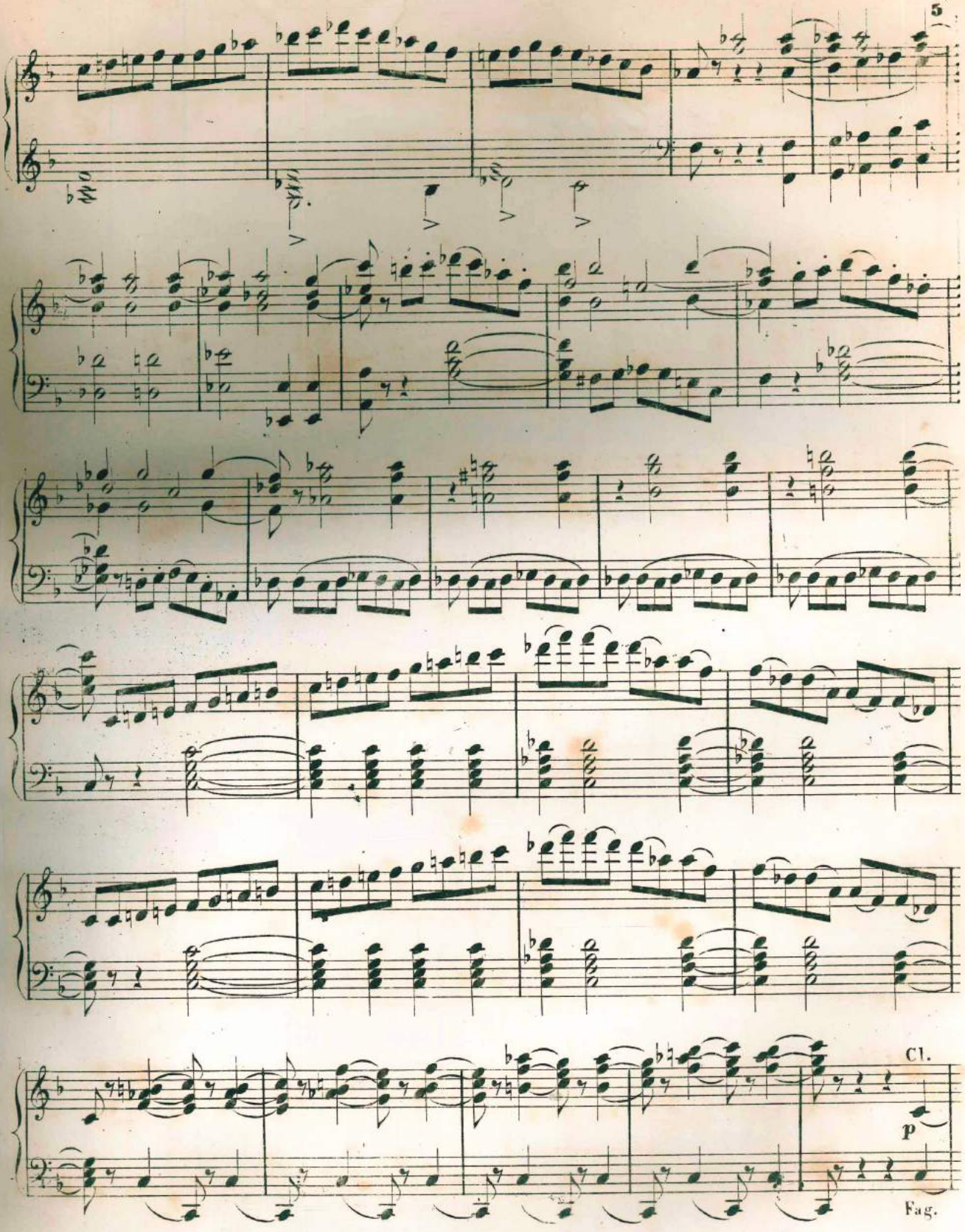
Cl.
p
Fag.

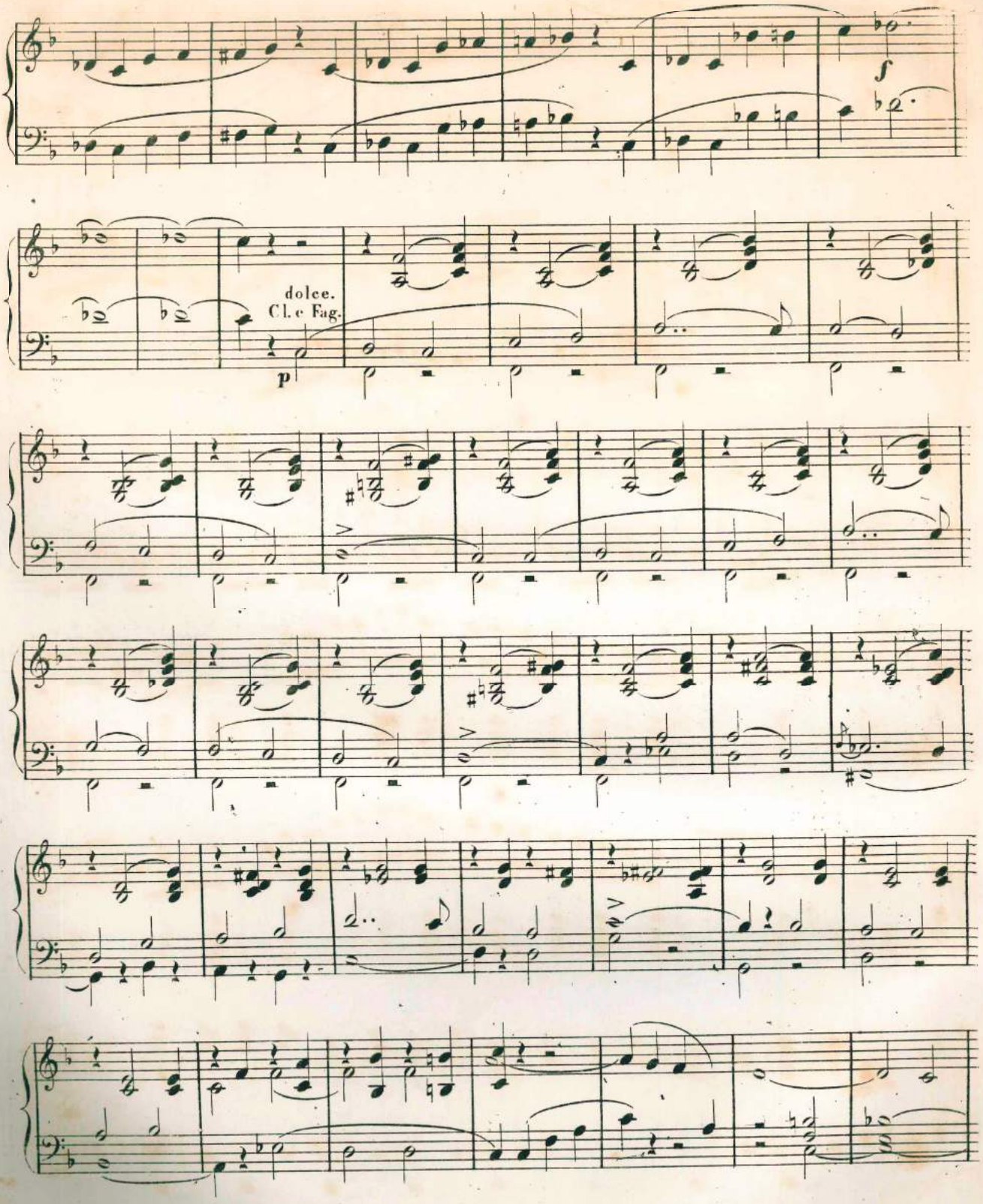
f
dolce.
Cl. e Fag.
p

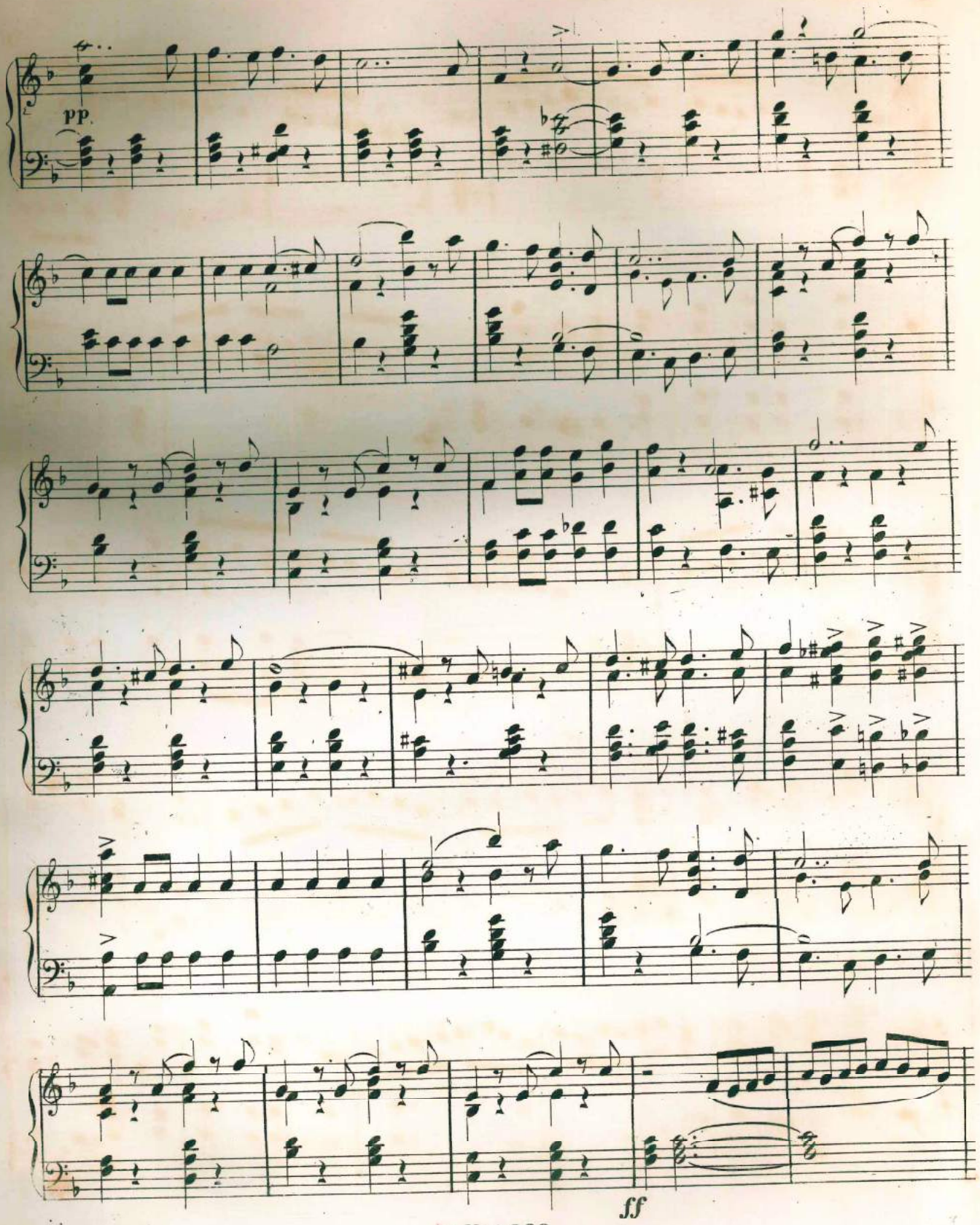
pp.
ff

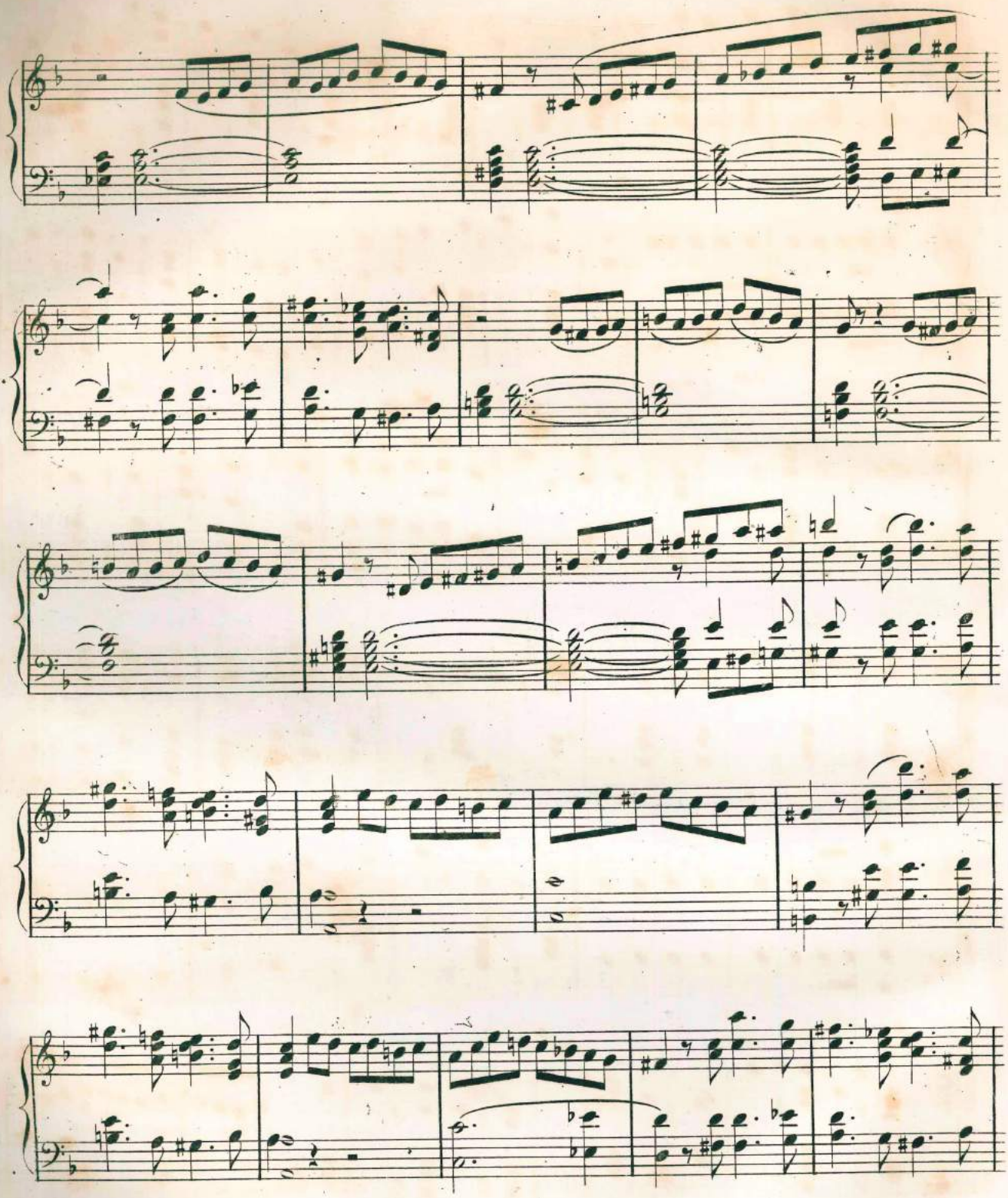

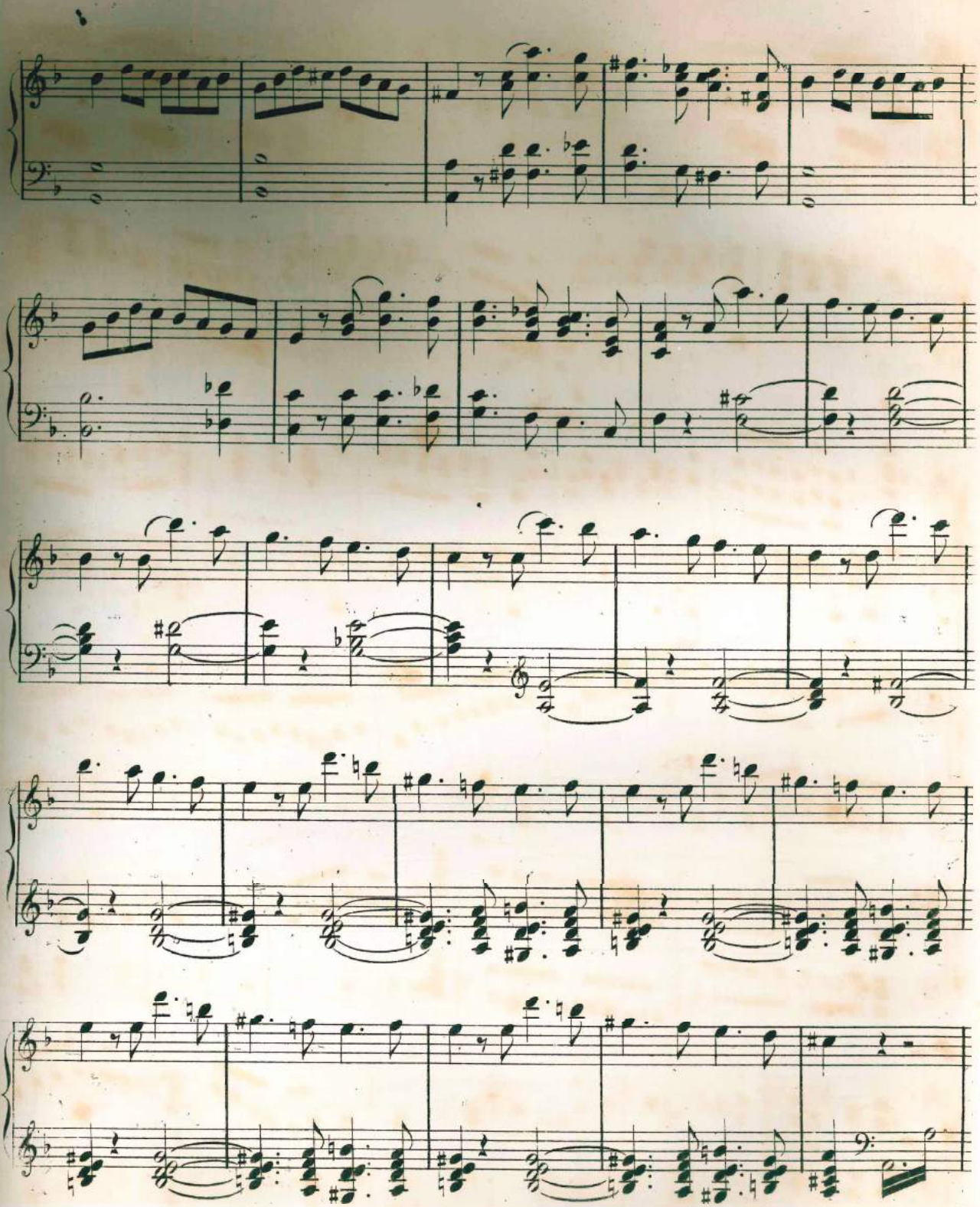

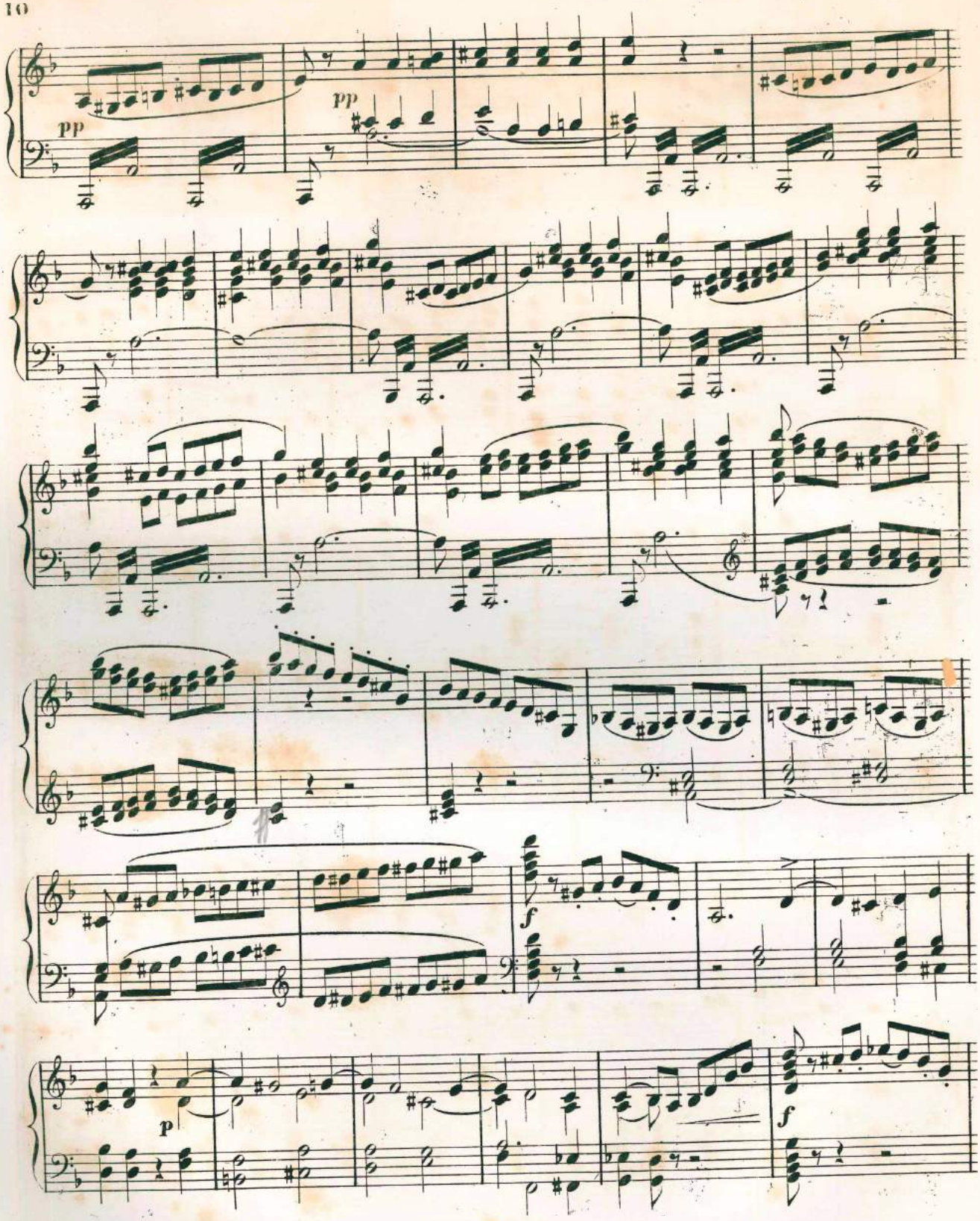
pp
pp
f
p
f

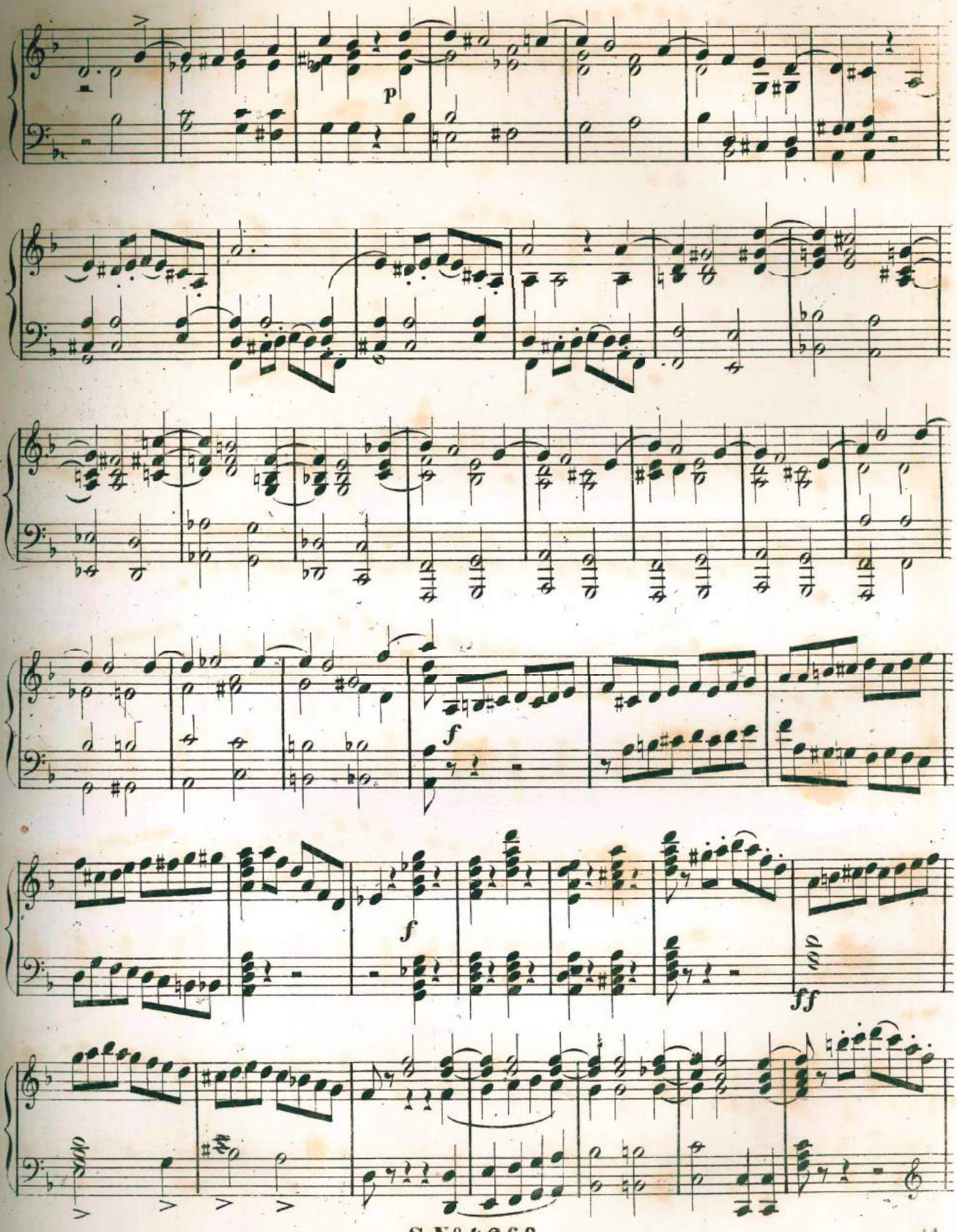
p
f
f
ff
cresc.

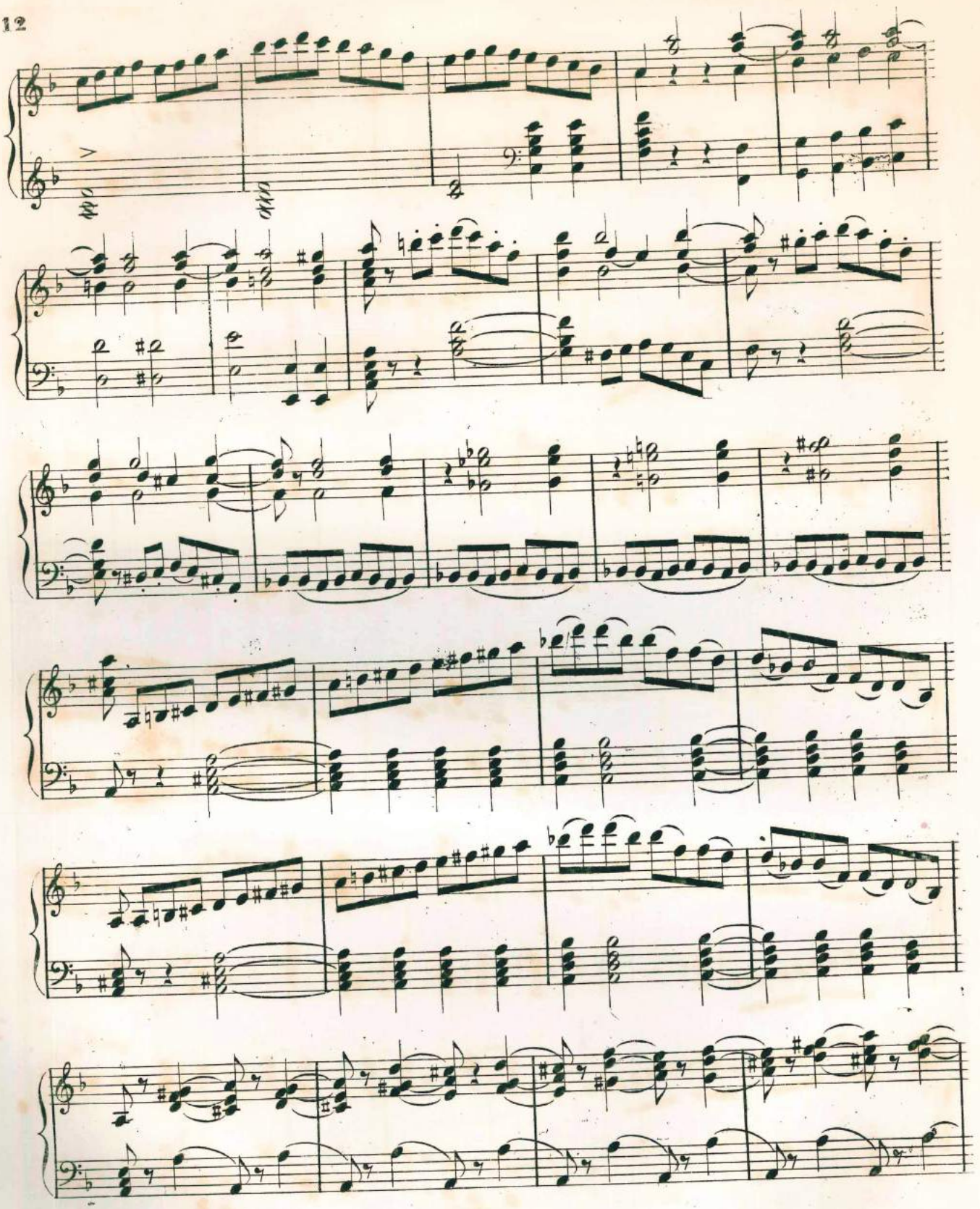

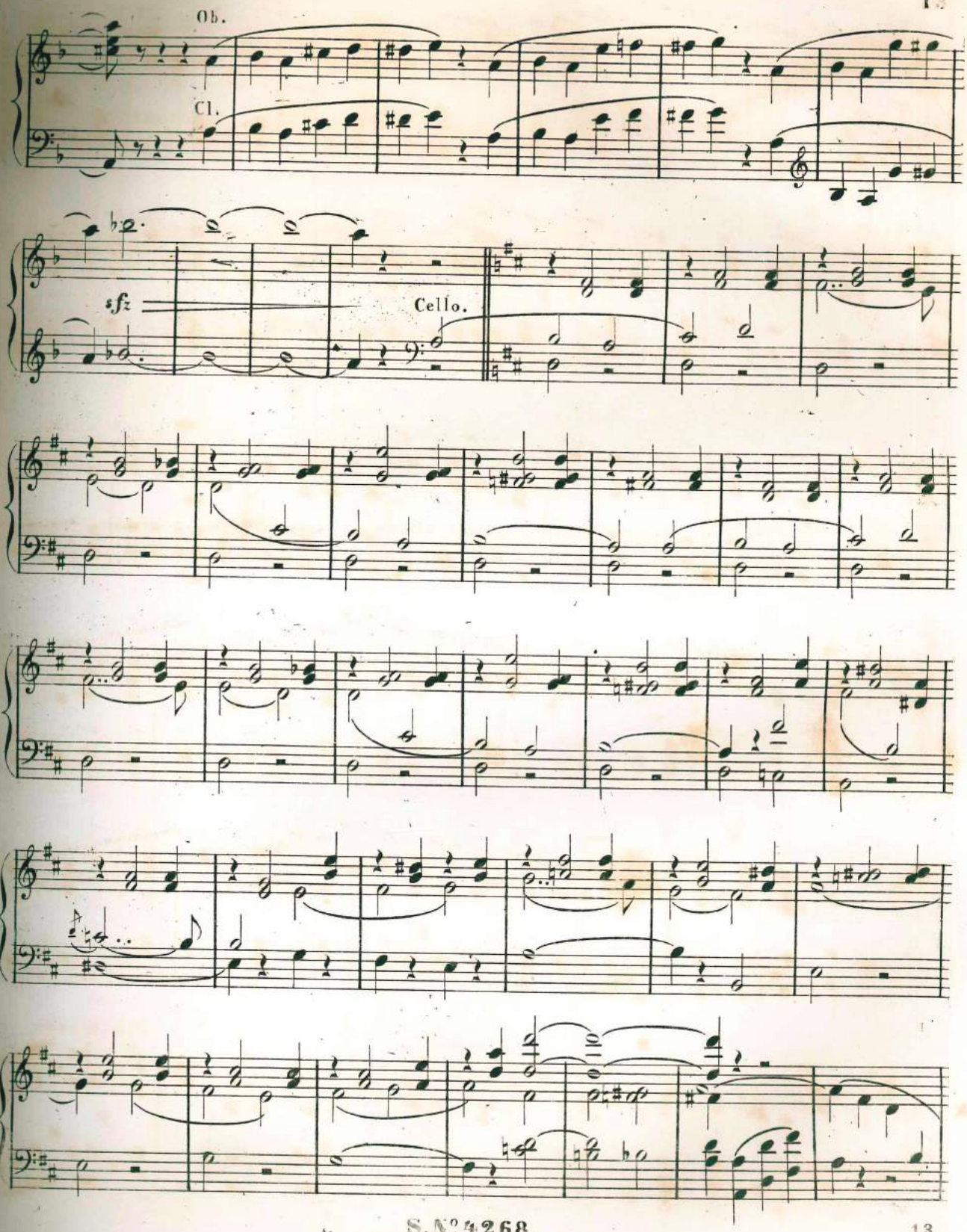
Ob.
Cl.
sfz
Cello.

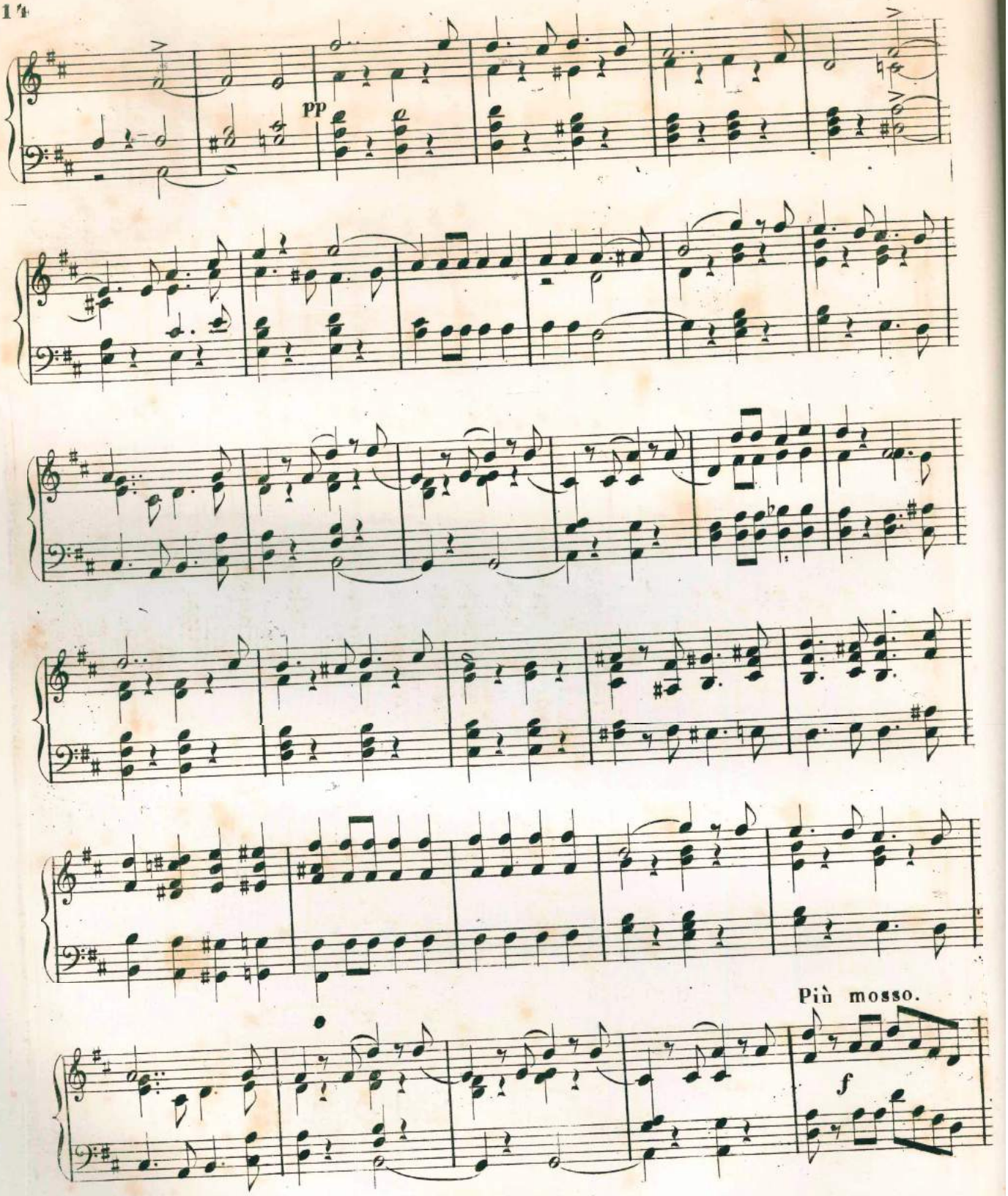
pp
Più mosso.
f

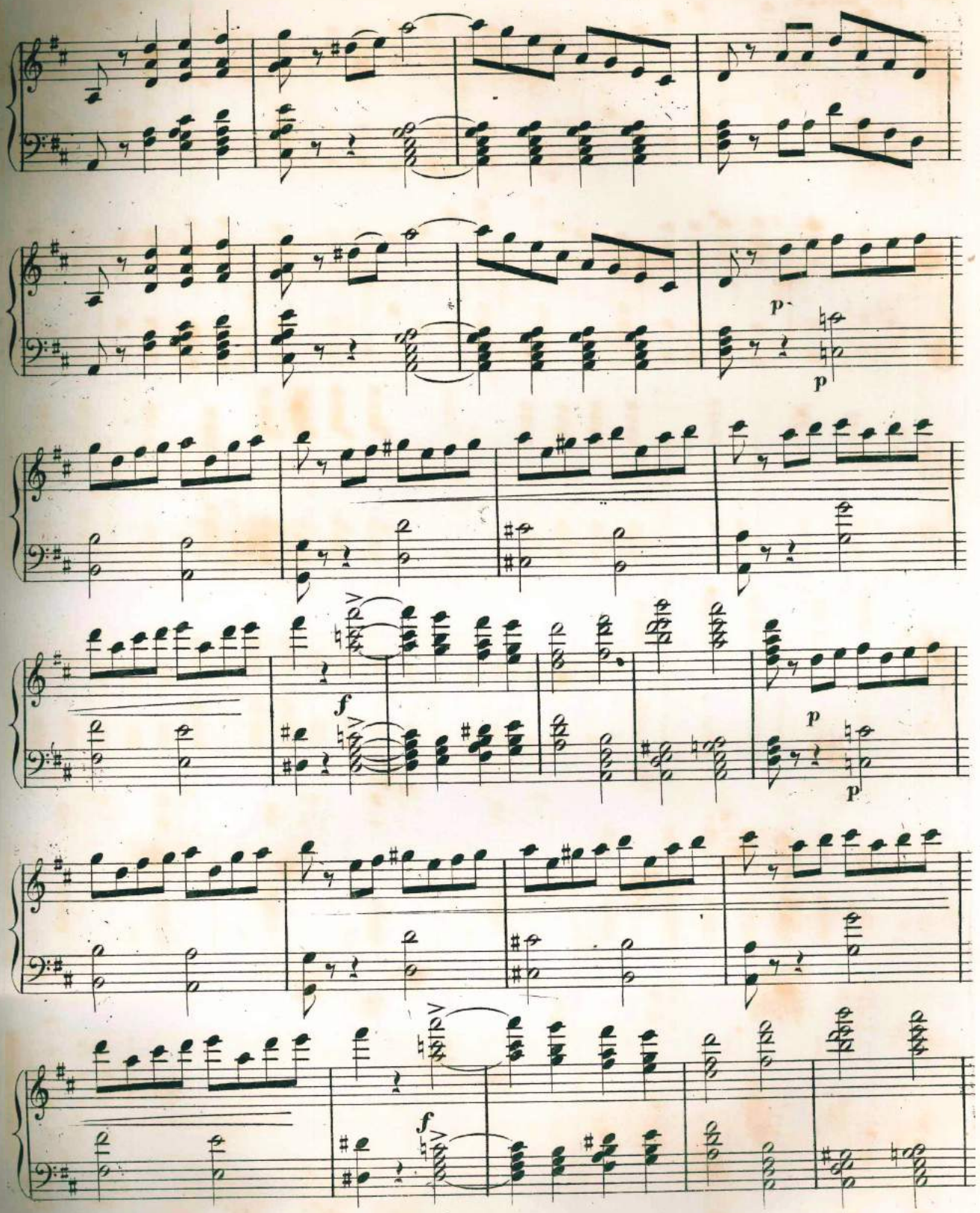
p
p
f
p
p
f

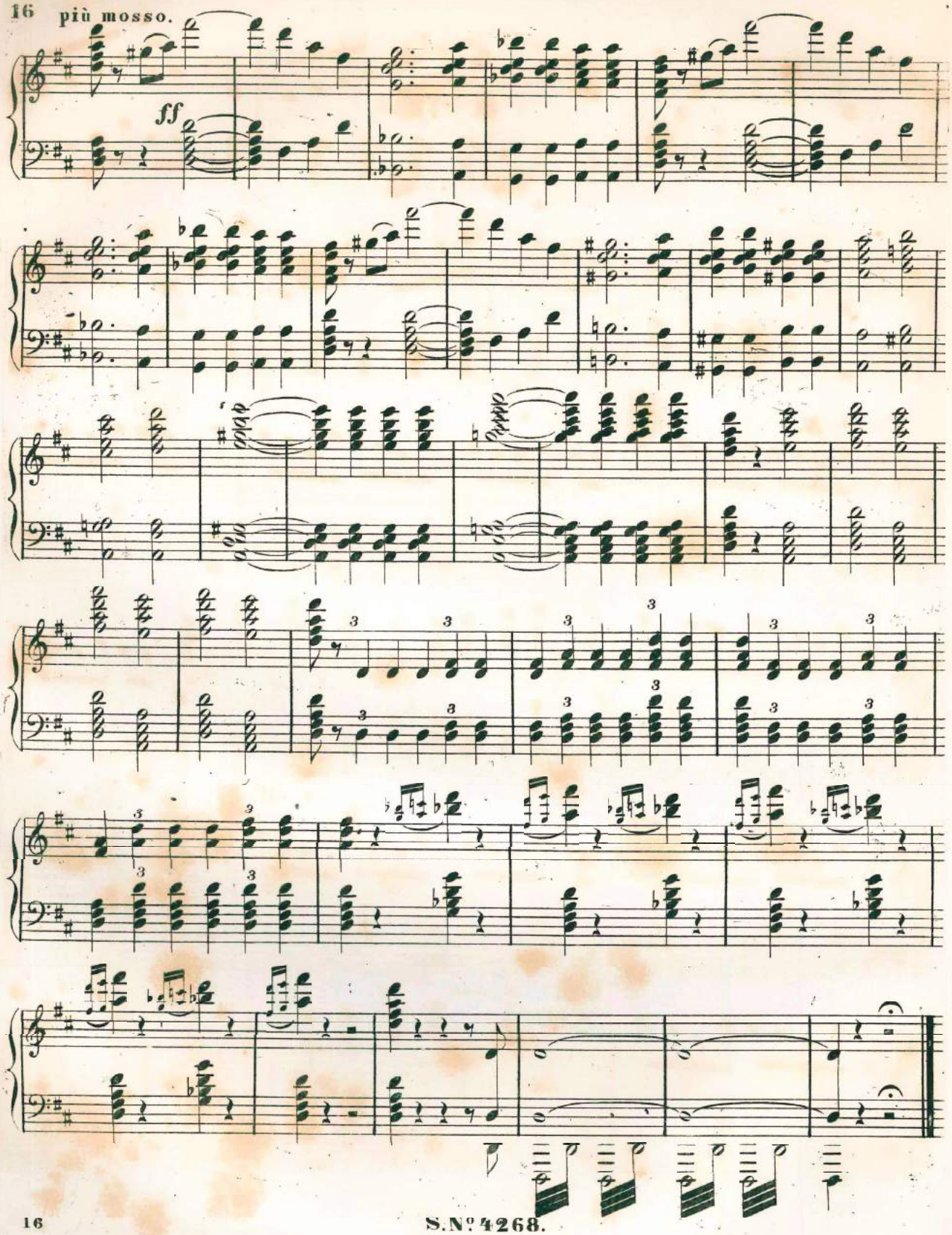
16 più mosso.
ff

„СОПЕРНИЦЫ"

ОПЕРА

О. ДЮТША.

№1.

ИНТРОДУКЦІЯ И ДУЭТТИНО

«Вотъ на горы лучь Авроры.»

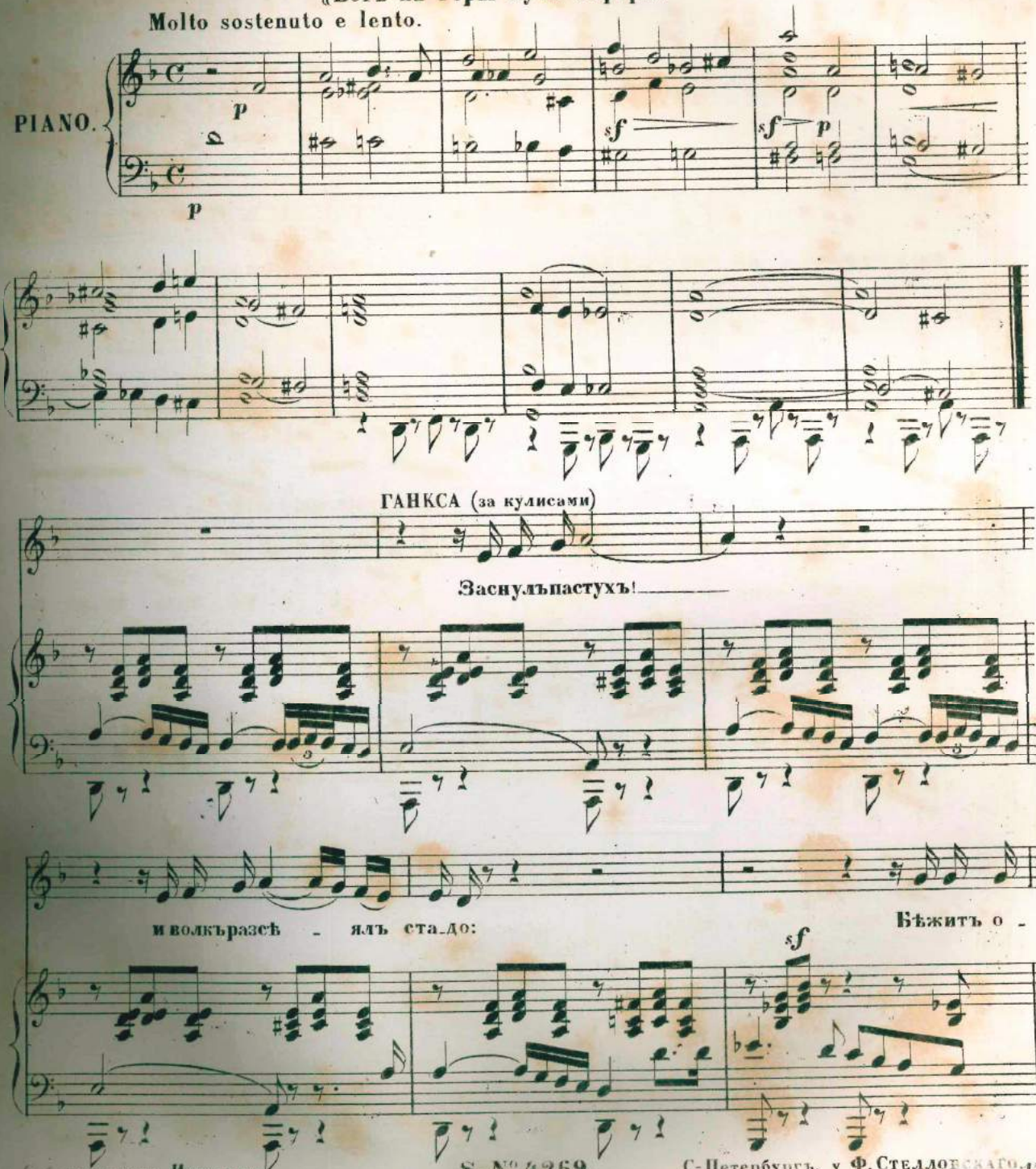

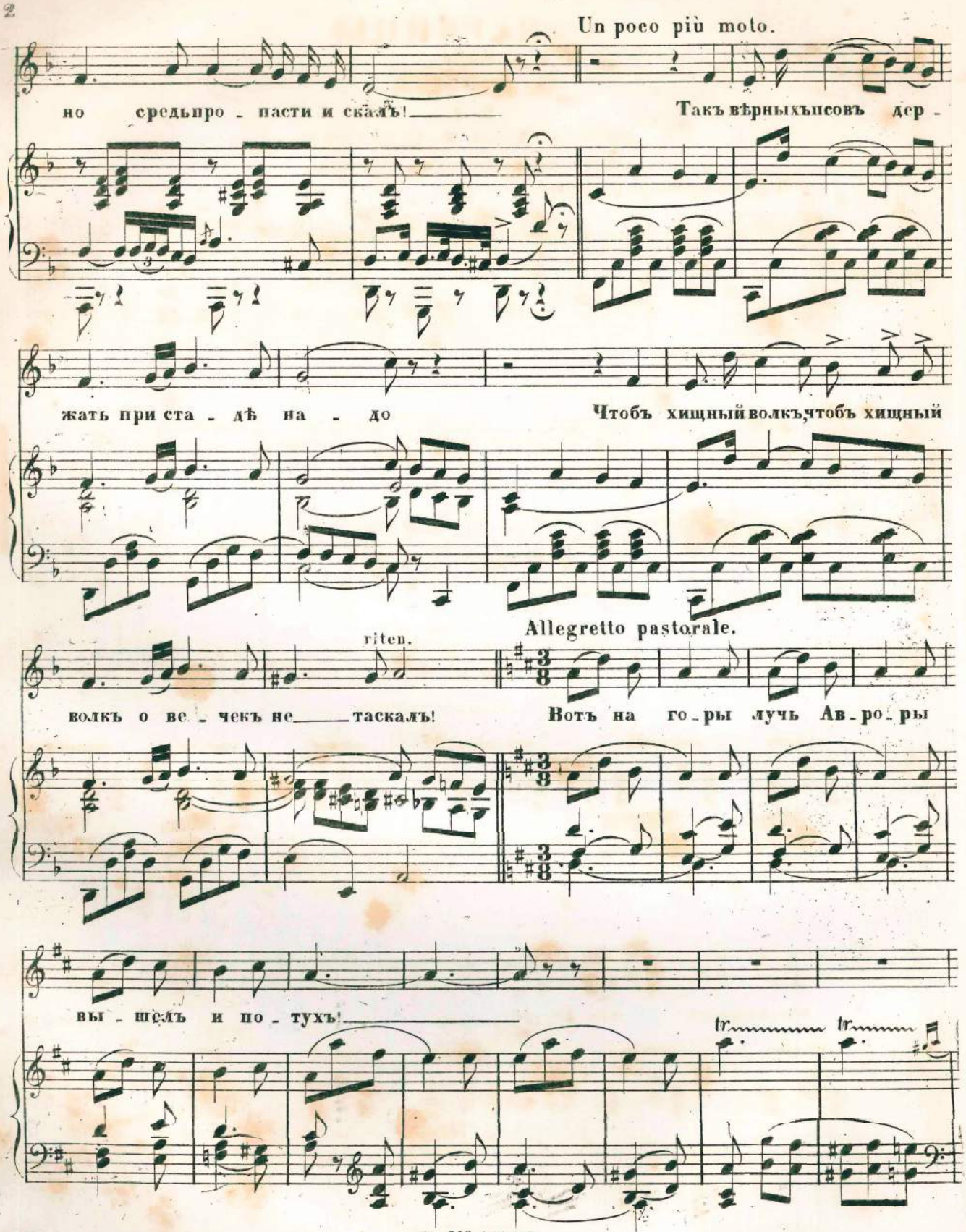
Un poco più moto.
но средь про - пасти и скалъ!
Такъ вѣрныхъ псовъ дер -
жать при ста - дѣ на - до
Чтобъ хищный волкъ, чтобъ хищный
riten.
Allegretto pastorale.
волкъ о ве - чекъ не таскалъ!
Вотъ на го - ры лучь Ав - ро - ры
вы - шелъ и по - тухъ!
tr
tr

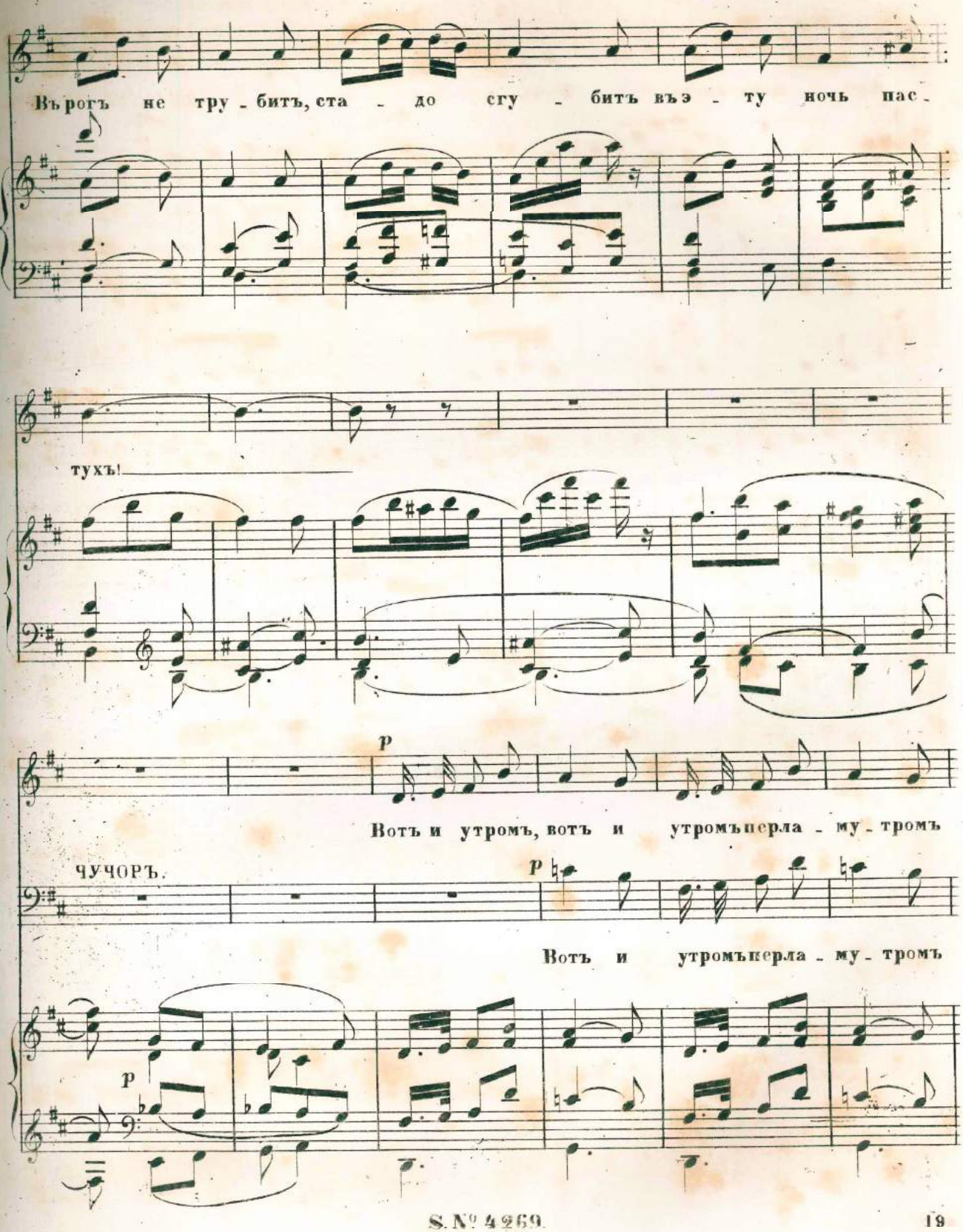
Въ рогъ не тру - битъ, ста - до сгу - битъ въ э - ту ночь пас -
тухъ!
p
Вотъ и утромъ, вотъ и утромъ перла - му - тромъ
ЧУЧОРЪ.
p
Вотъ и утромъ перла - му - тромъ
p

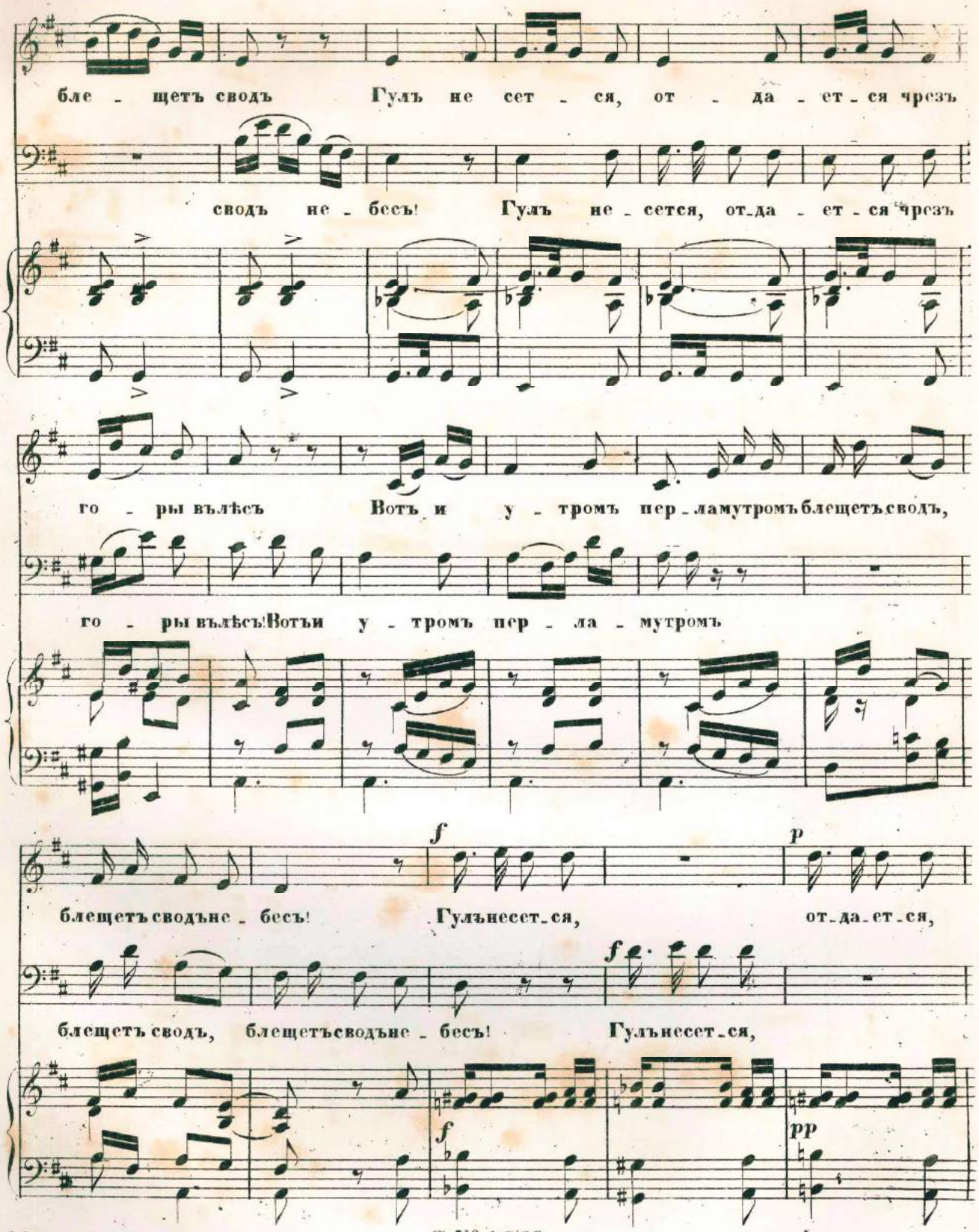
бле - щетъ сводъ Гулъ не сет - ся, от - да - ет - ся чрезъ
сводъ не - бесъ! Гулъ не - сется, от-да - ет - ся чрезъ
го - ры вълѣсъ Вотъ и у - тромъ пер - ламутромъ блещетъ сводъ,
го - ры вълѣсъ! Вотъи у - тромъ пер - ла - мутромъ
f
p
блещетъ сводъне - бесъ! Гулънесет-ся, от-да-ет-ся,
f
блещетъ сводъ, блещетъсводъне - бесъ! Гулънесет-ся,
f
pp

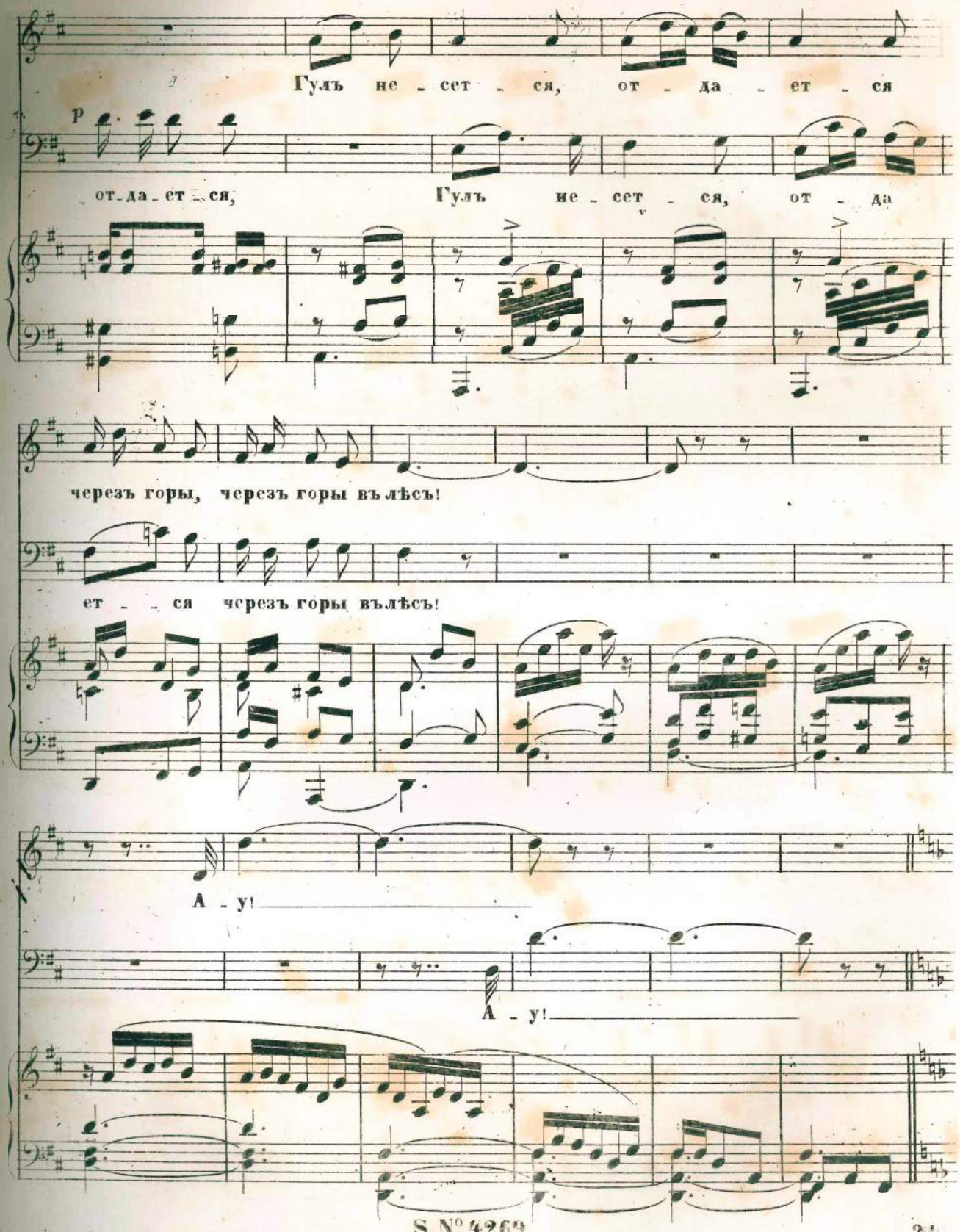
Гулъ не - сет - ся, от - да - ет - ся
p
от - да - ет - ся, Гулъ не - сет - ся, от - да
черезъ горы, черезъ горы въ лѣсъ!
ет - ся черезъ горы въ лѣсъ!
А - у!
А - у!

Камень завернутъ въ бумагу падаетъ на сцену Чучоръ сбѣгаетъ поднимаетъ и читаетъ: «Мы ищемъ Васъ.... Въ го-

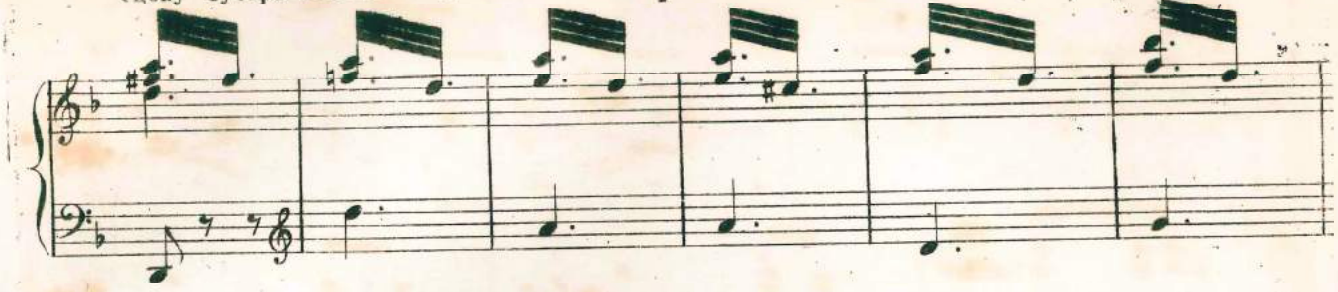

рахъ предательство.... измѣна!.... Хоть вѣсточку пришлите.... Здѣсь ли Вы?... Мы

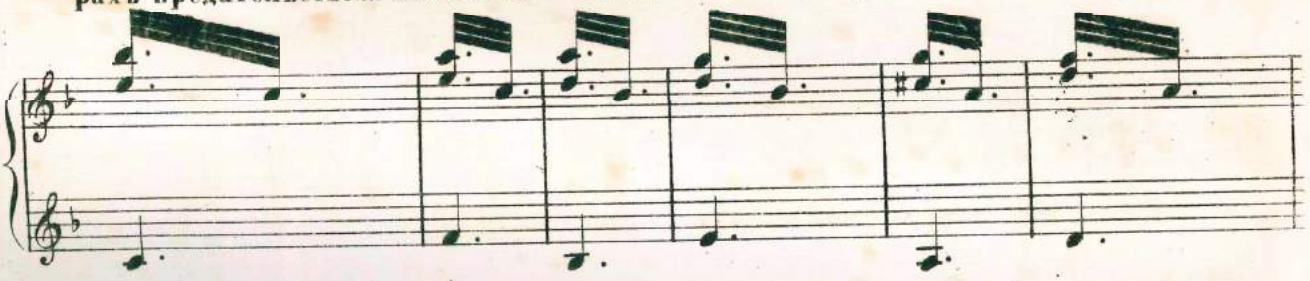

выручимъ Георгія изъ плѣна.... Не пожалѣемъ . . . . . голо-

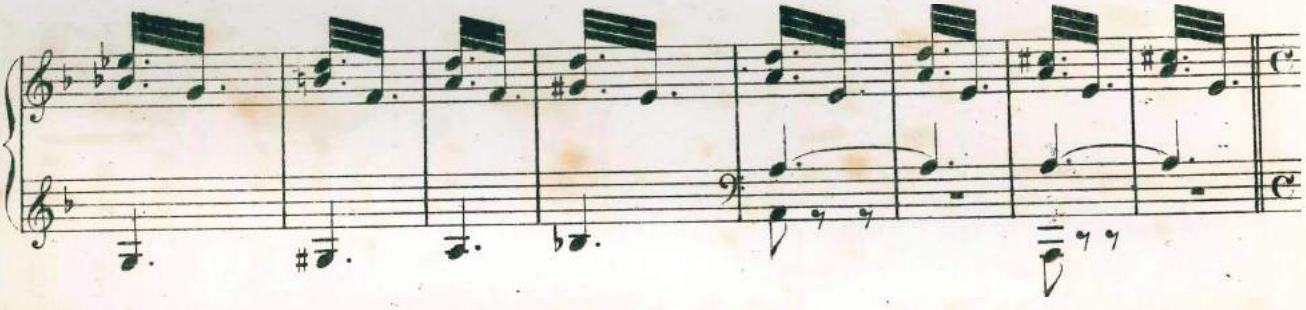

ЧУЧОРЪ.

вы!"

Пастухъ не спалъ!

Tempo 1º Lento.

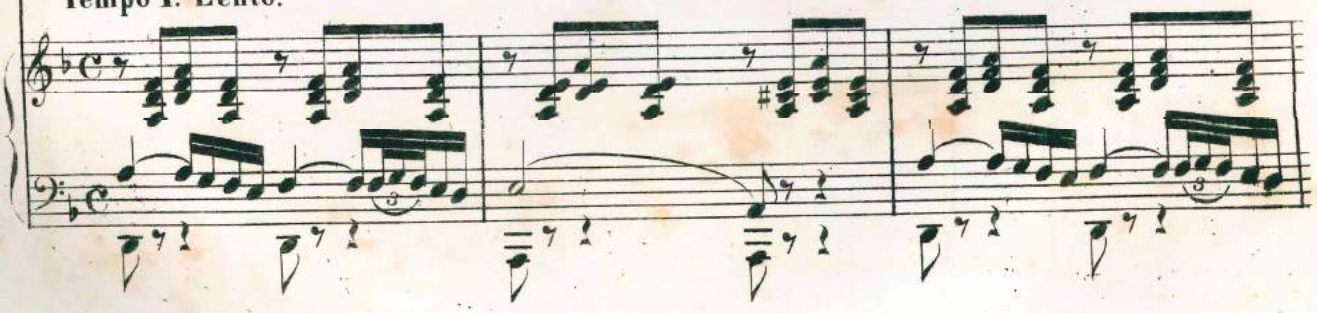

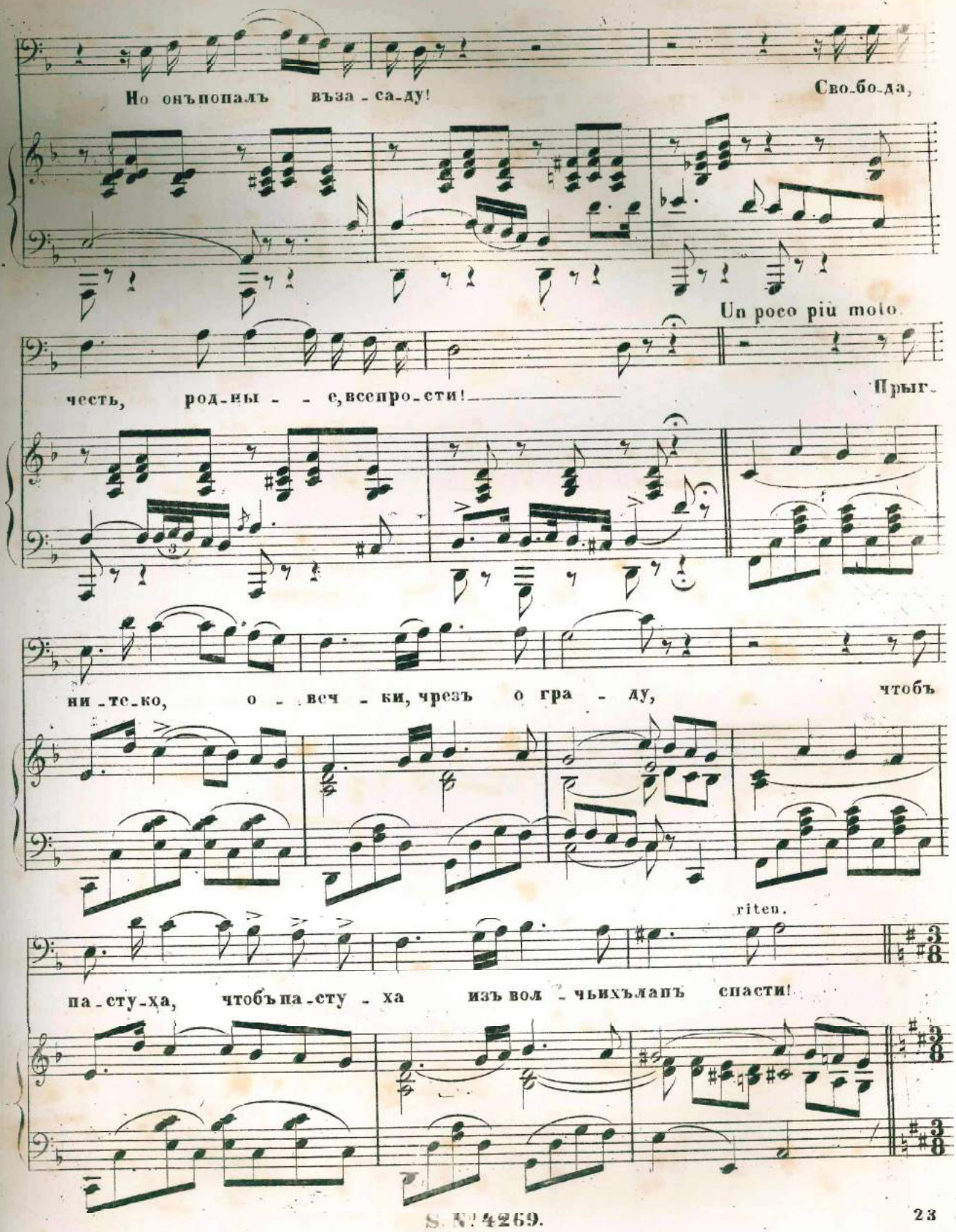
Но онъ попалъ въ за - са-ду!
Сво-бо-да,
Un poco più moto.
честь, род-ны - - е, всепро-сти!
Прыг-
ни-те-ко, о - вец - ки, чрезъ о гра - ду,
чтобъ
riten.
па-сту-ха, чтобъ па-сту - ха изъ вол - чьихъ лапъ спасти!

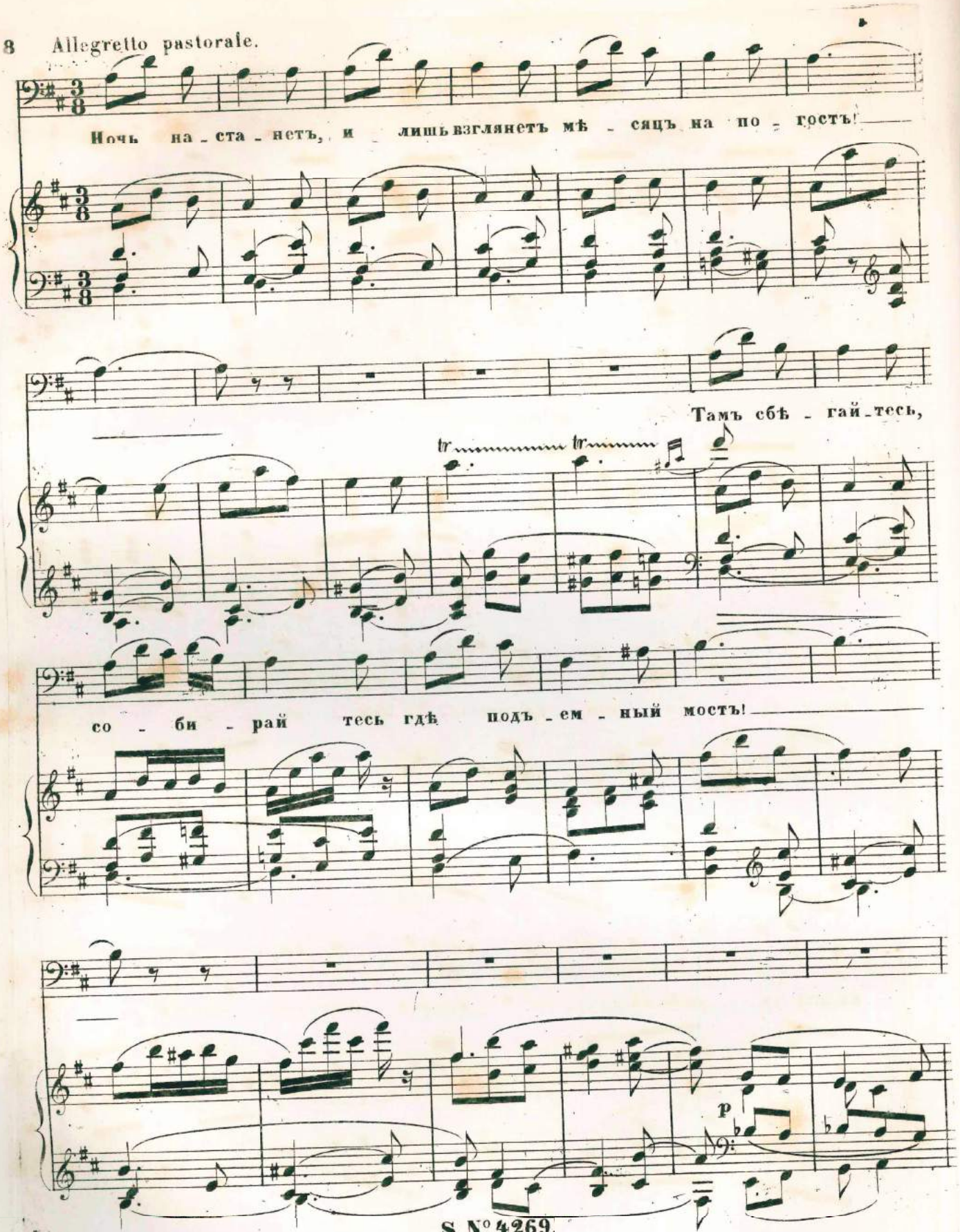
Allegretto pastorale.
Ночь на - ста - нетъ, и лишь взглянетъ мѣ - сяцъ на по - гостъ!
Тамъ сбѣ - гай - тесь,
со - би - рай тесь гдѣ подъ - ем - ный мостъ!
p

ГАНКСА.

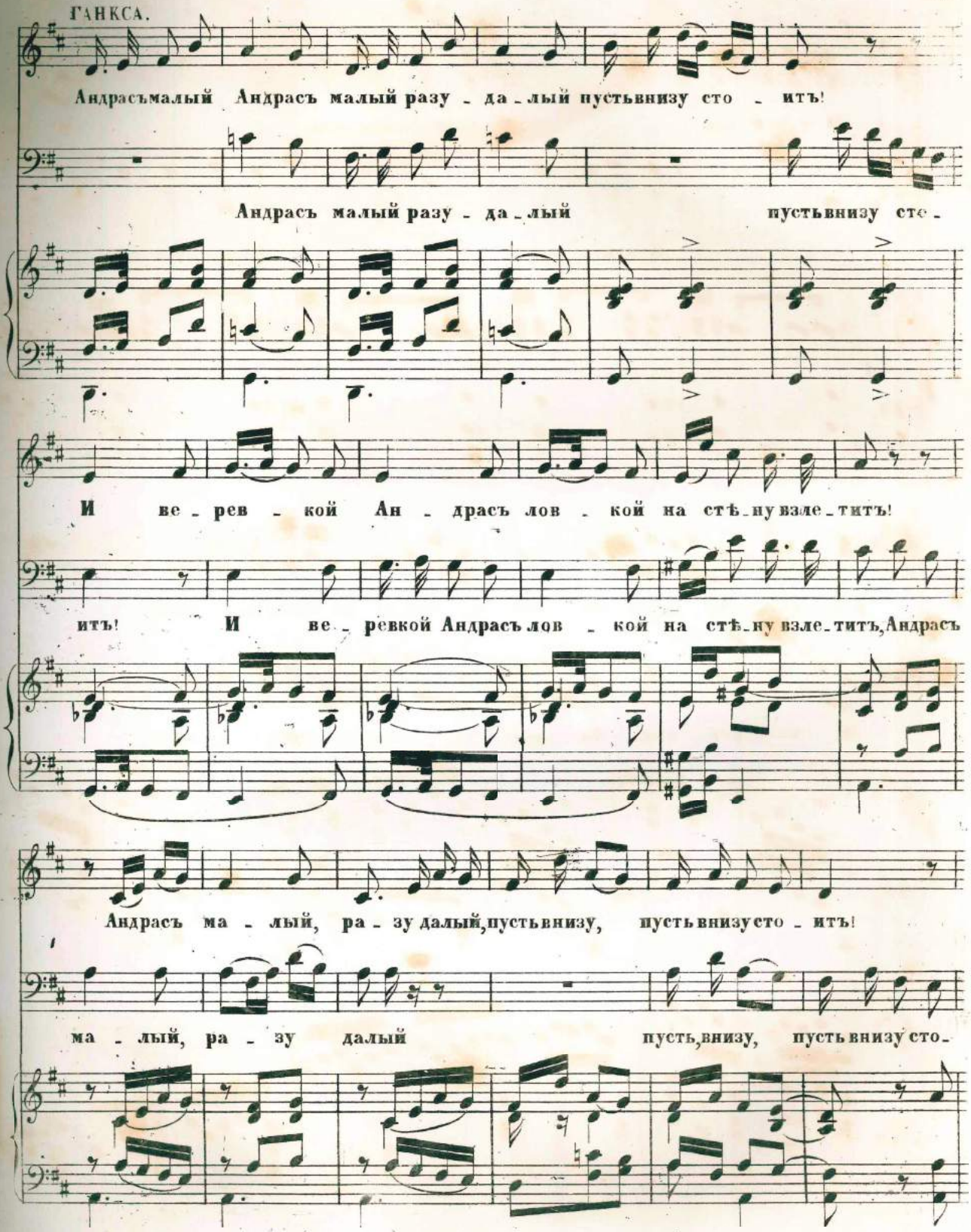
Андрасъмалый Андрасъ малый разу - да - лый пустьвнизу сто - итъ!
Андрасъ малый разу - да - лый пустьвнизу сте -
И ве - рев - кой Ан - драсъ лов - кой на стѣ - ну взле - титъ!
итъ! И ве - ревкой Андрасъ лов - кой на стѣ - ну взле - титъ, Андрасъ
Андрасъ ма - лый, ра - зу далый, пустьвнизу, пустьвнизусто - итъ!
ма - лый, ра - зу далый пусть, внизу, пустьвнизусто -

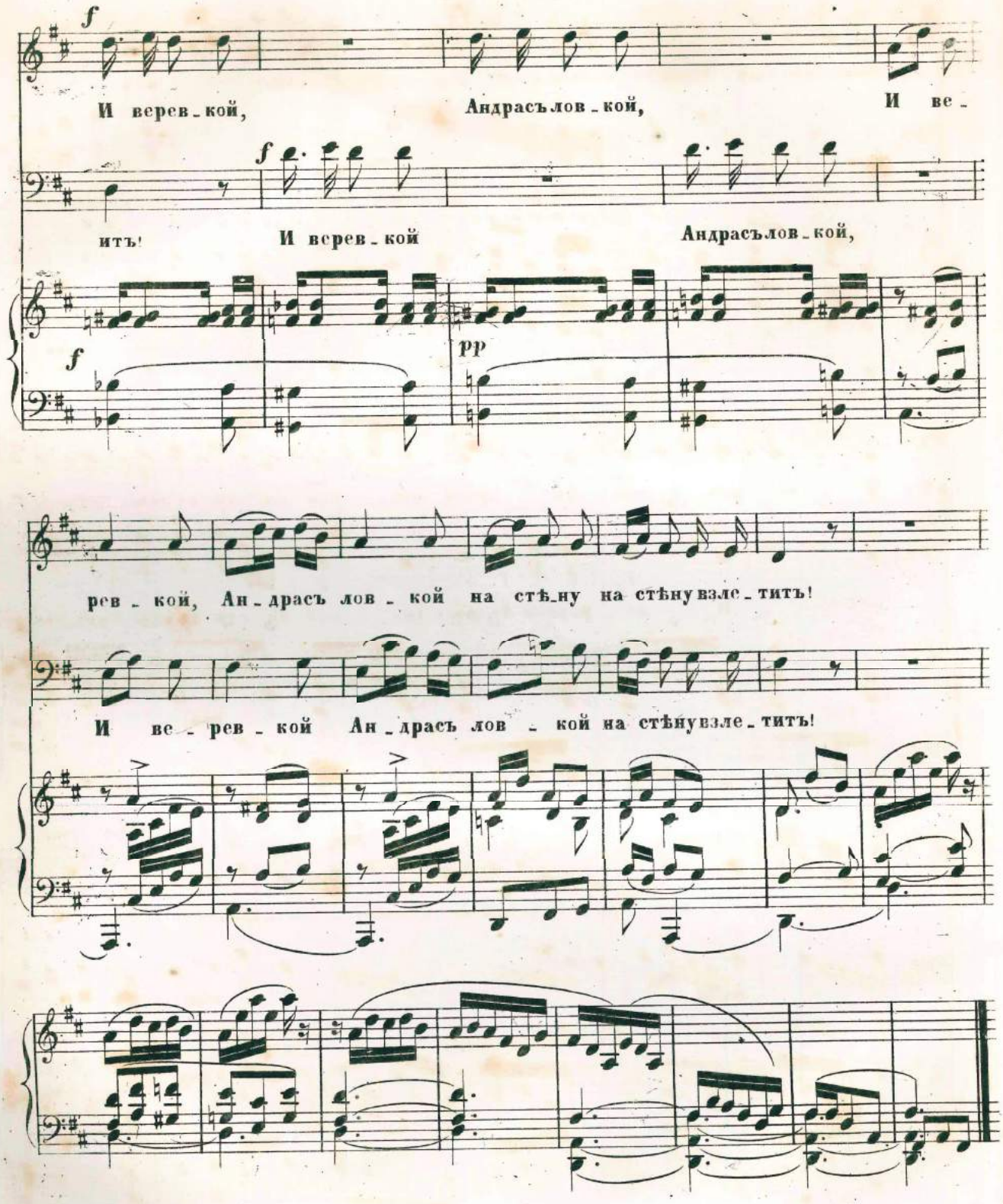
И верев_кой, Андрасъ лов_кой, И ве_
итъ! И верев_кой Андрасъ лов_кой,
рев_кой, Ан_драсъ лов_кой на стѣ_ну на стѣнувзле_титъ!
И ве_рев_кой Ан_драсъ лов_кой на стѣнувзле_титъ!

„СОПЕРНИЦЫ“

ОПЕРА

О. ДЮТША.

№ 2.

ХОРЪ И СЦЕНА

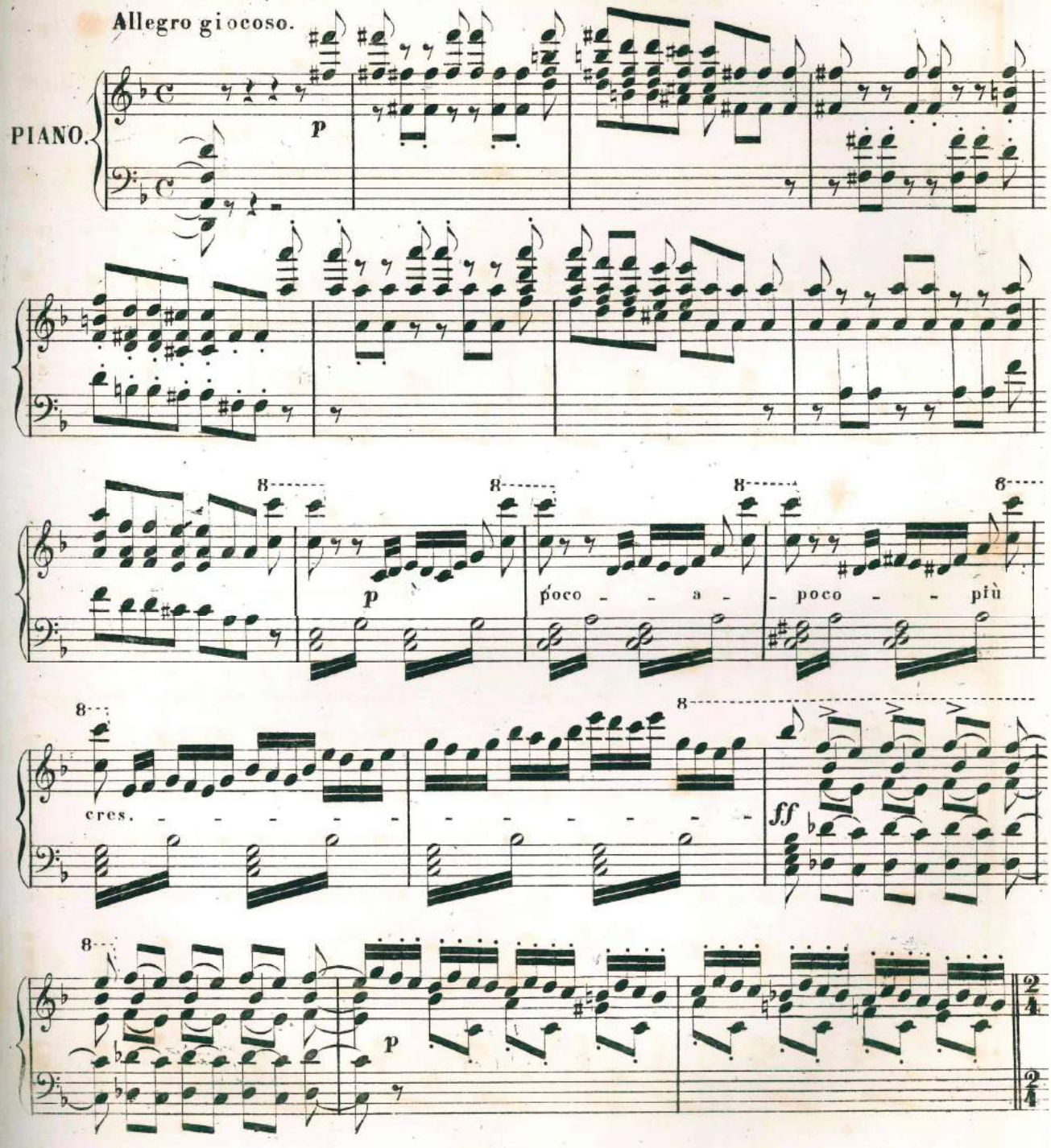

Собственность Издателя.

S. № 4270.

С. Петербургъ, у Ѳ. Стелловскаго.

ХОРЪ КРЕСТЬЯНЪ.

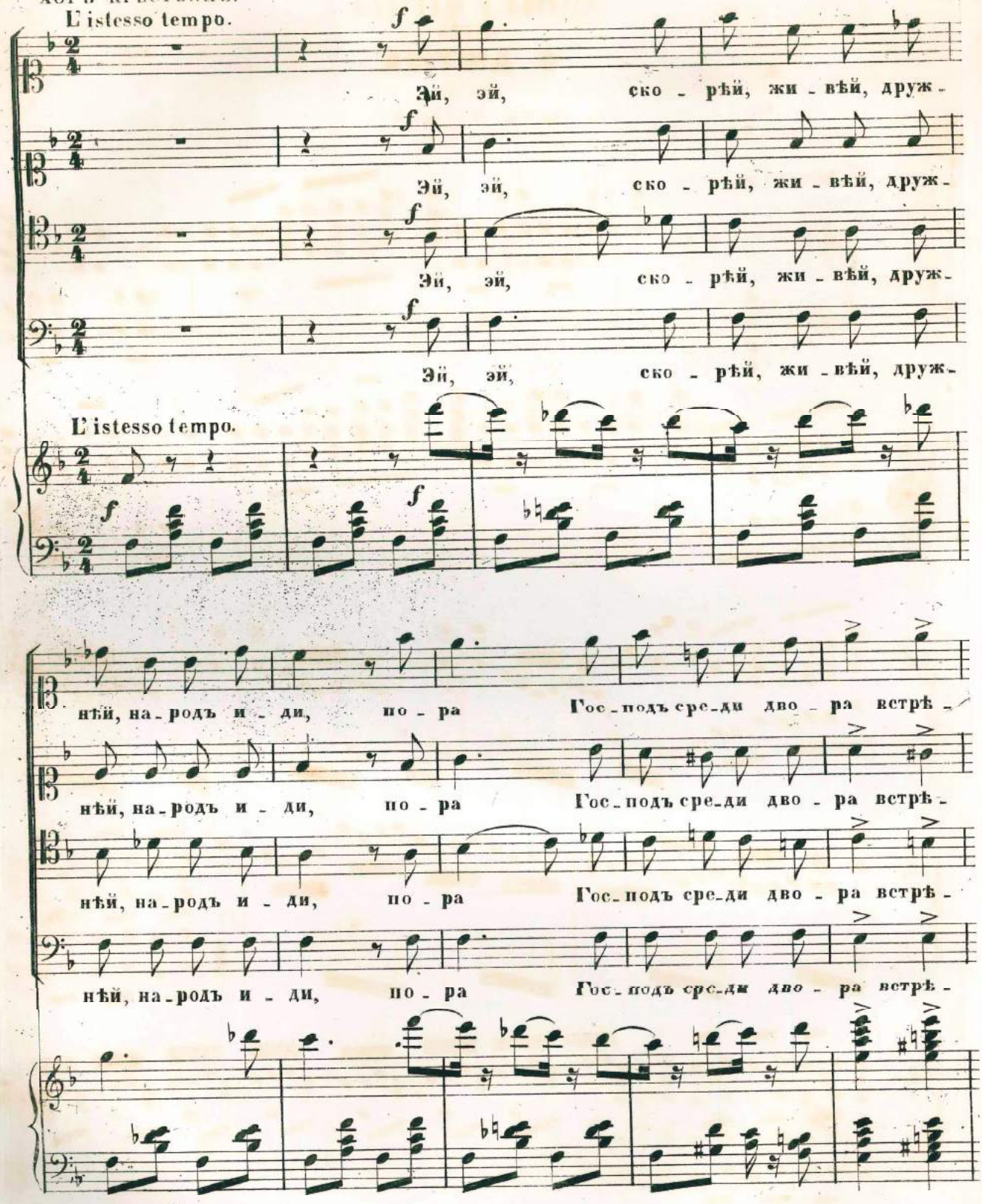

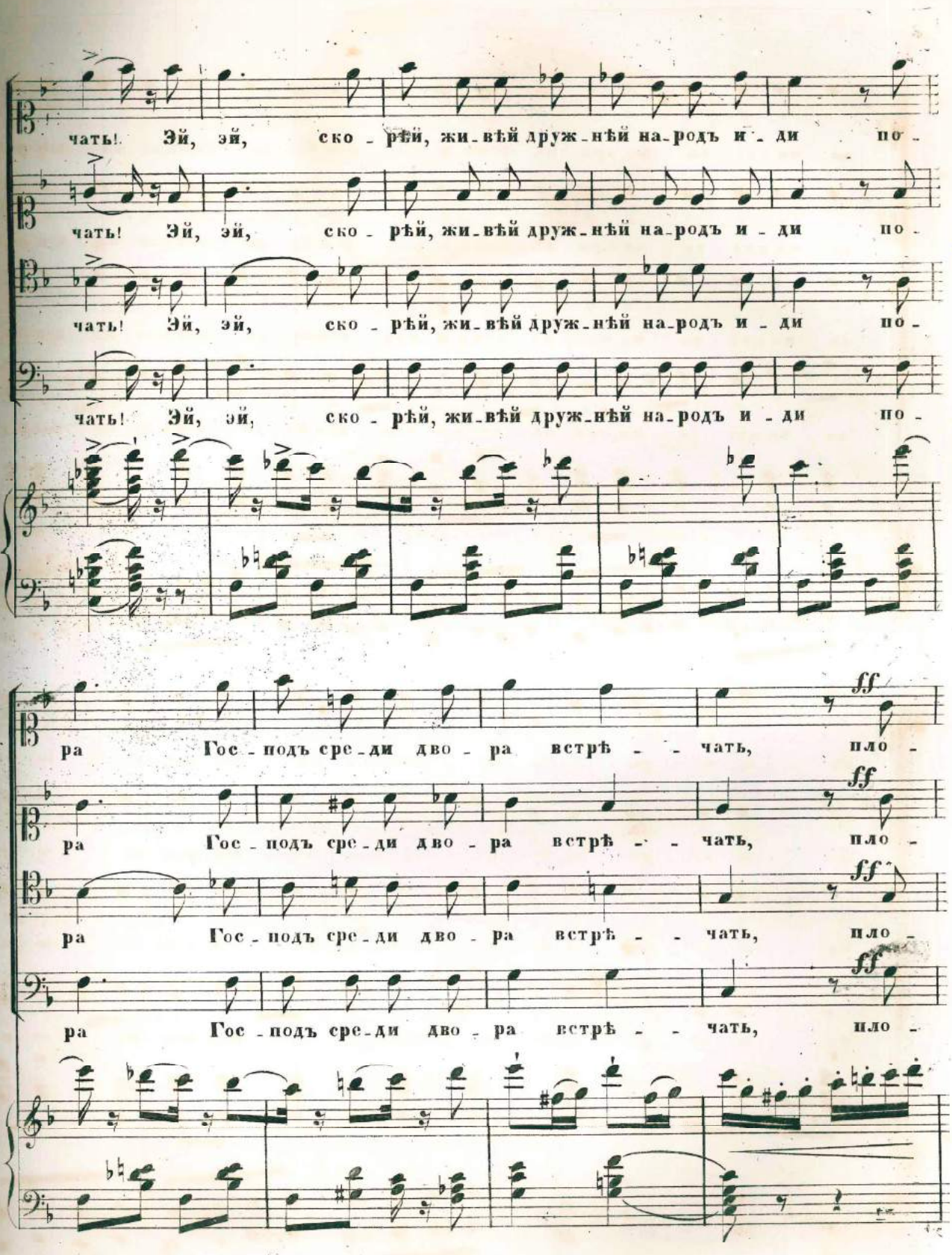
чать! Эй, эй, ско - рѣй, жи - вѣй друж - нѣй на - родъ и - ди по -
чать! Эй, эй, ско - рѣй, жи - вѣй друж - нѣй на - родъ и - ди по -
чать! Эй, эй, ско - рѣй, жи - вѣй друж - нѣй на - родъ и - ди по -
чать! Эй, эй, ско - рѣй, жи - вѣй друж - нѣй на - родъ и - ди по -
ff
ра Гос - подъ сре - ди дво - ра встрѣ - - чать, пло -
ра Гос - подъ сре - ди дво - ра встрѣ - - чать, пло -
ра Гос - подъ сре - ди дво - ра встрѣ - - чать, пло -
ра Гос - подъ сре - ди дво - ра встрѣ - - чать, пло -

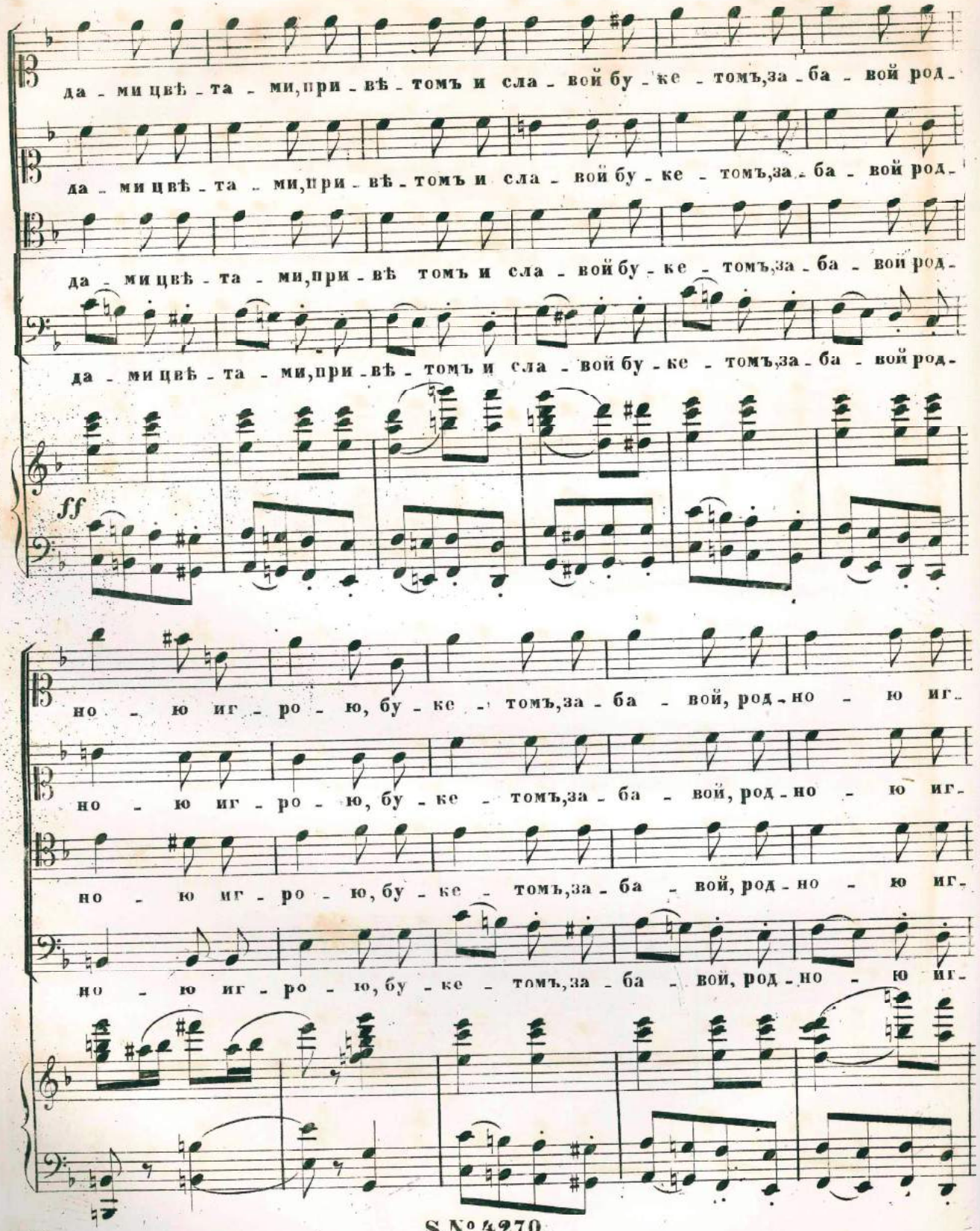
да - ми цвѣ - та - ми, при - вѣ - томъ и сла - вой бу - ке - томъ, за - ба - вой род -
да - ми цвѣ - та - ми, при - вѣ - томъ и сла - вой бу - ке - томъ, за - ба - вой род -
да - ми цвѣ - та - ми, при - вѣ томъ и сла - вой бу - ке - томъ, за - ба - вой род -
да - ми цвѣ - та - ми, при - вѣ - томъ и сла - вой бу - ке - томъ, за - ба - вой род -
ff
но - ю иг - ро - ю, бу - ке - томъ, за - ба - вой, род - но - ю иг -
но - ю иг - ро - ю, бу - ке - томъ, за - ба - вой, род - но - ю иг -
но - ю иг - ро - ю, бу - ке - томъ, за - ба - вой, род - но - ю иг -
но - ю иг - ро - ю, бу - ке - томъ, за - ба - вой, род - но - ю иг -

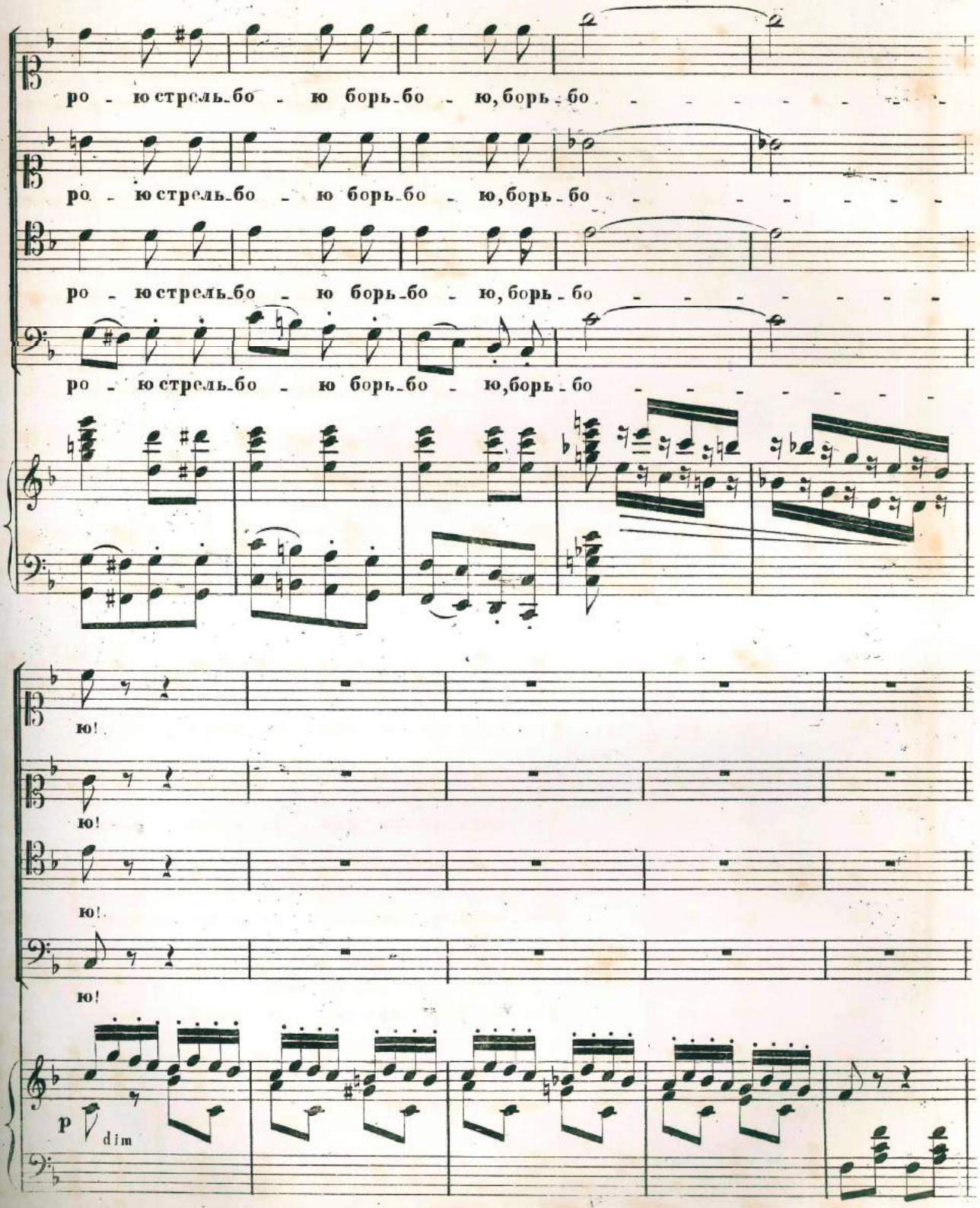
ро - ю стрель-бо - ю борь-бо - ю, борь-бо
ро - ю стрель-бо - ю борь-бо - ю, борь-бо
ро - ю стрель-бо - ю борь-бо - ю, борь-бо
ро - ю стрель-бо - ю борь-бо - ю, борь-бо
ю!
ю!
ю!
ю!
p
dim

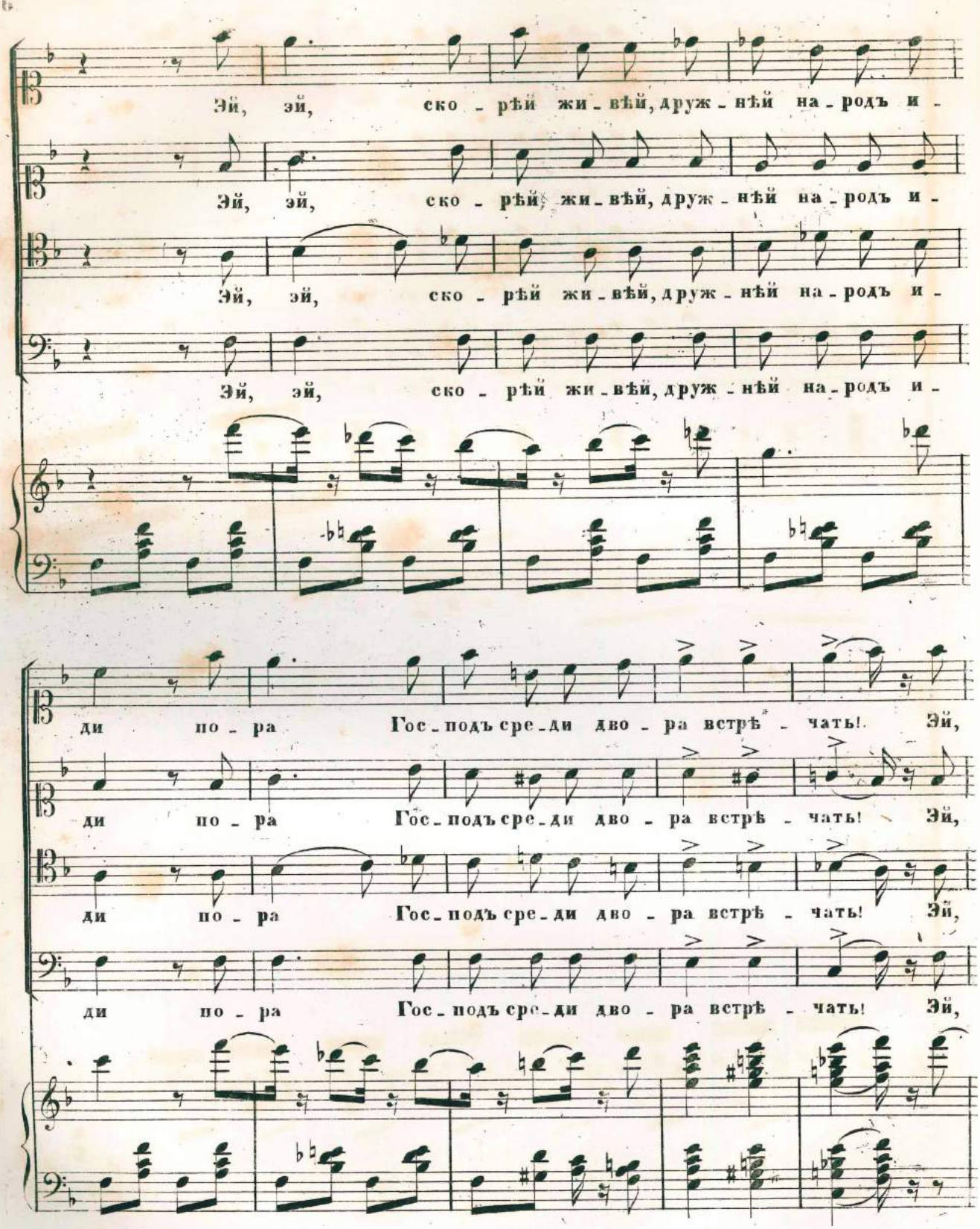
Эй, эй, ско - рѣй жи - вѣй, друж - нѣй на - родъ и -
Эй, эй, ско - рѣй жи - вѣй, друж - нѣй на - родъ и -
Эй, эй, ско - рѣй жи - вѣй, друж - нѣй на - родъ и -
Эй, эй, ско - рѣй жи - вѣй, друж - нѣй на - родъ и -
ди по - ра Гос - подъ сре - ди дво - ра встрѣ - чать! Эй,
ди по - ра Гос - подъ сре - ди дво - ра встрѣ - чать! Эй,
ди по - ра Гос - подъ сре - ди дво - ра встрѣ - чать! Эй,
ди по - ра Гос - подъ сре - ди дво - ра встрѣ - чать! Эй,

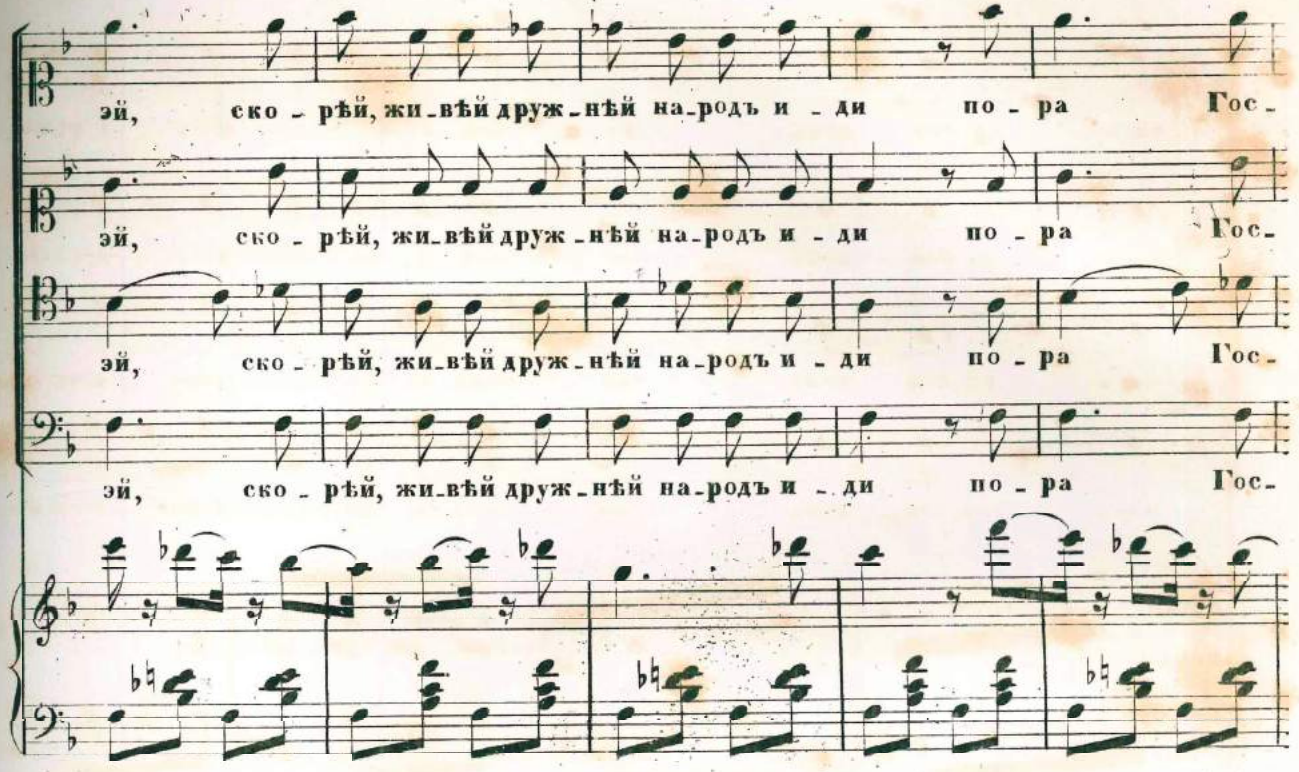
эй, ско - рѣй, жи-вѣй друж-нѣй на-родъ и - ди по - ра Гос-
эй, ско - рѣй, жи-вѣй друж-нѣй на-родъ и - ди по - ра Гос-
эй, ско - рѣй, жи-вѣй друж-нѣй на-родъ и - ди по - ра Гос-
эй, ско - рѣй, жи-вѣй друж-нѣй на-родъ и - ди по - ра Гос-

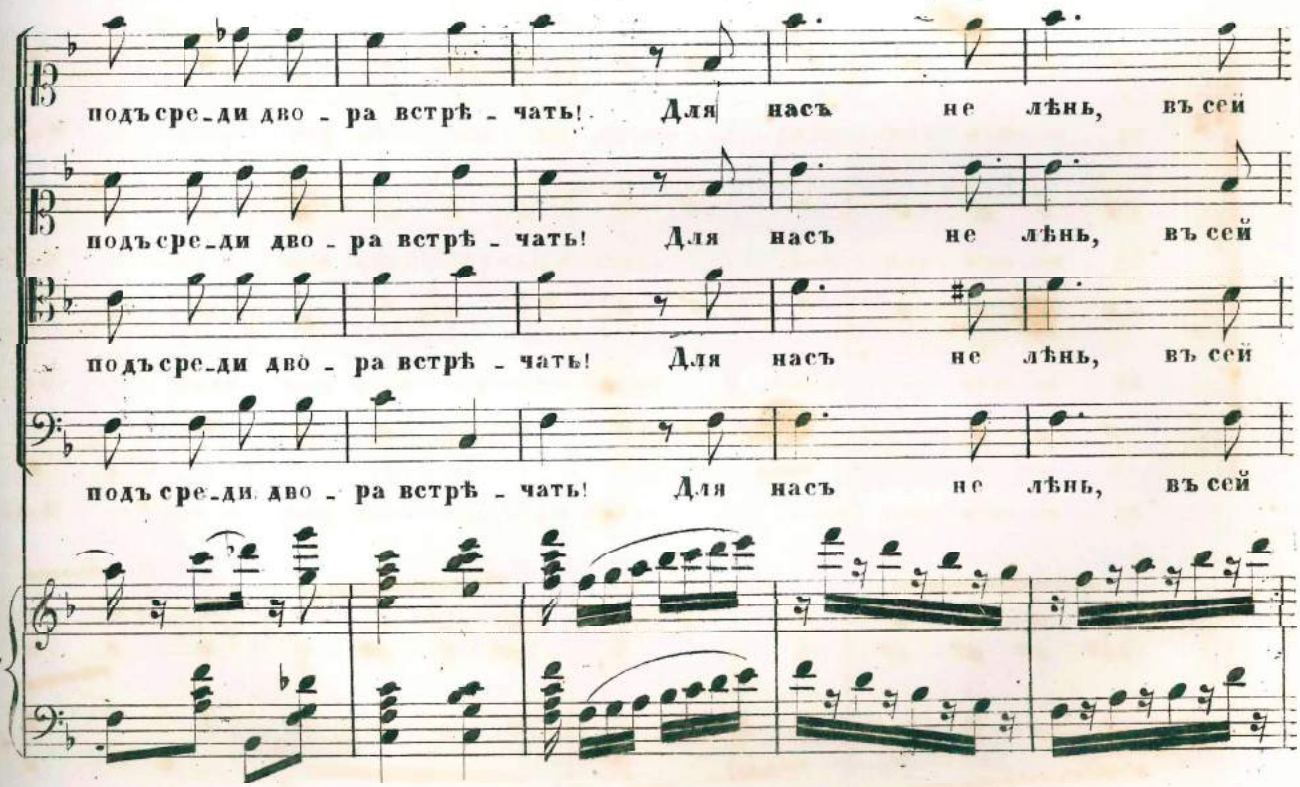
подъ сре-ди дво - ра встрѣ - чать! Для насъ не лѣнь, въ сей
подъ сре-ди дво - ра встрѣ - чать! Для насъ не лѣнь, въ сей
подъ сре-ди дво - ра встрѣ - чать! Для насъ не лѣнь, въ сей
подъ сре-ди дво - ра встрѣ - чать! Для насъ не лѣнь, въ сей

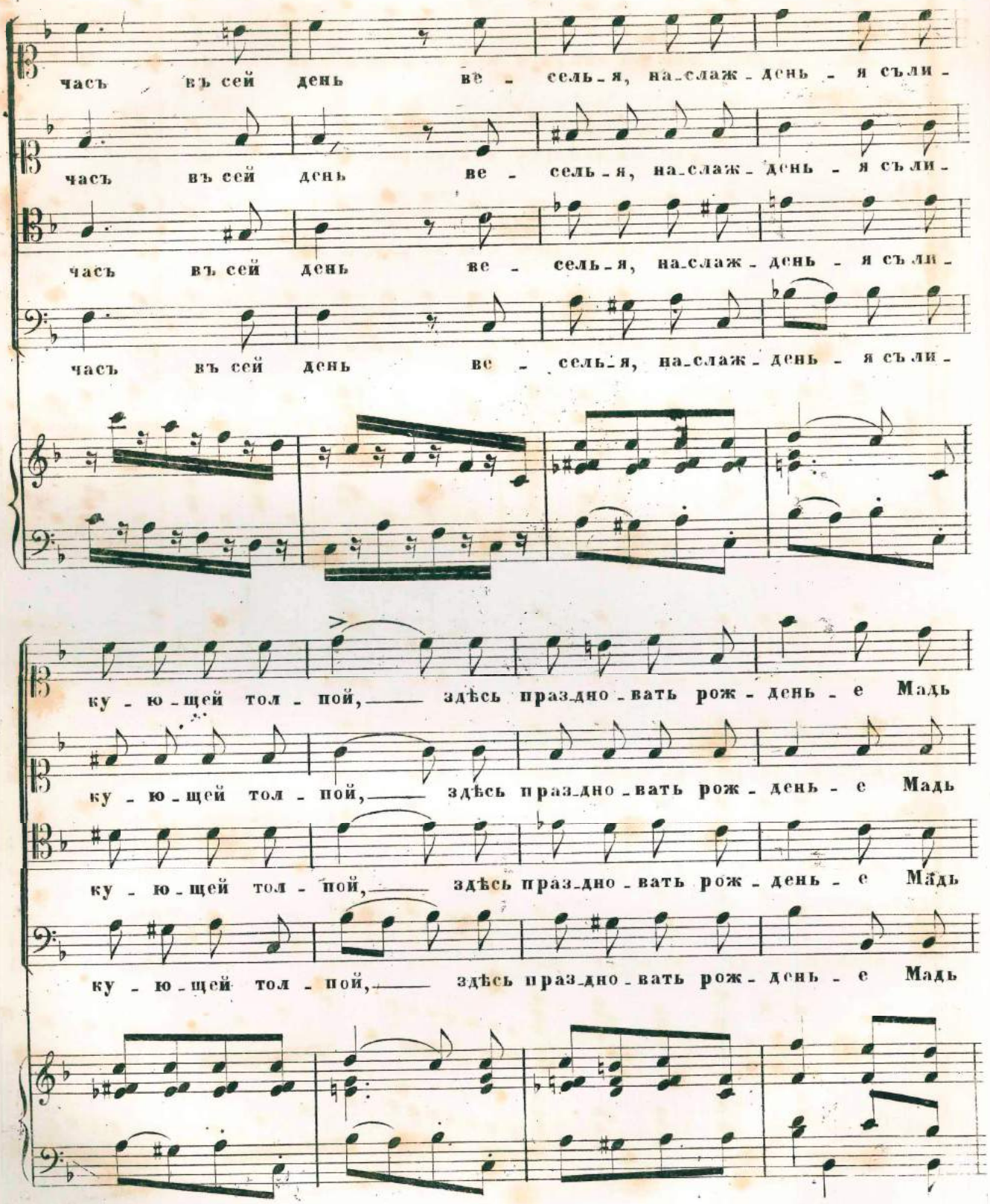
часъ въ сей день ве - сель-я, на-слаж-день - я съли -
часъ въ сей день ве - сель-я, на-слаж-день - я съли -
часъ въ сей день ве - сель-я, на-слаж-день - я съли -
часъ въ сей день ве - сель-я, на-слаж-день - я съли -
ку - ю-щей тол - пой, здѣсь праз-дно-вать рож-день - е Мадь
ку - ю-щей тол - пой, здѣсь праз-дно-вать рож-день - е Мадь
ку - ю-щей тол - пой, здѣсь праз-дно-вать рож-день - е Мадь
ку - ю-щей тол - пой, здѣсь праз-дно-вать рож-день - е Мадь

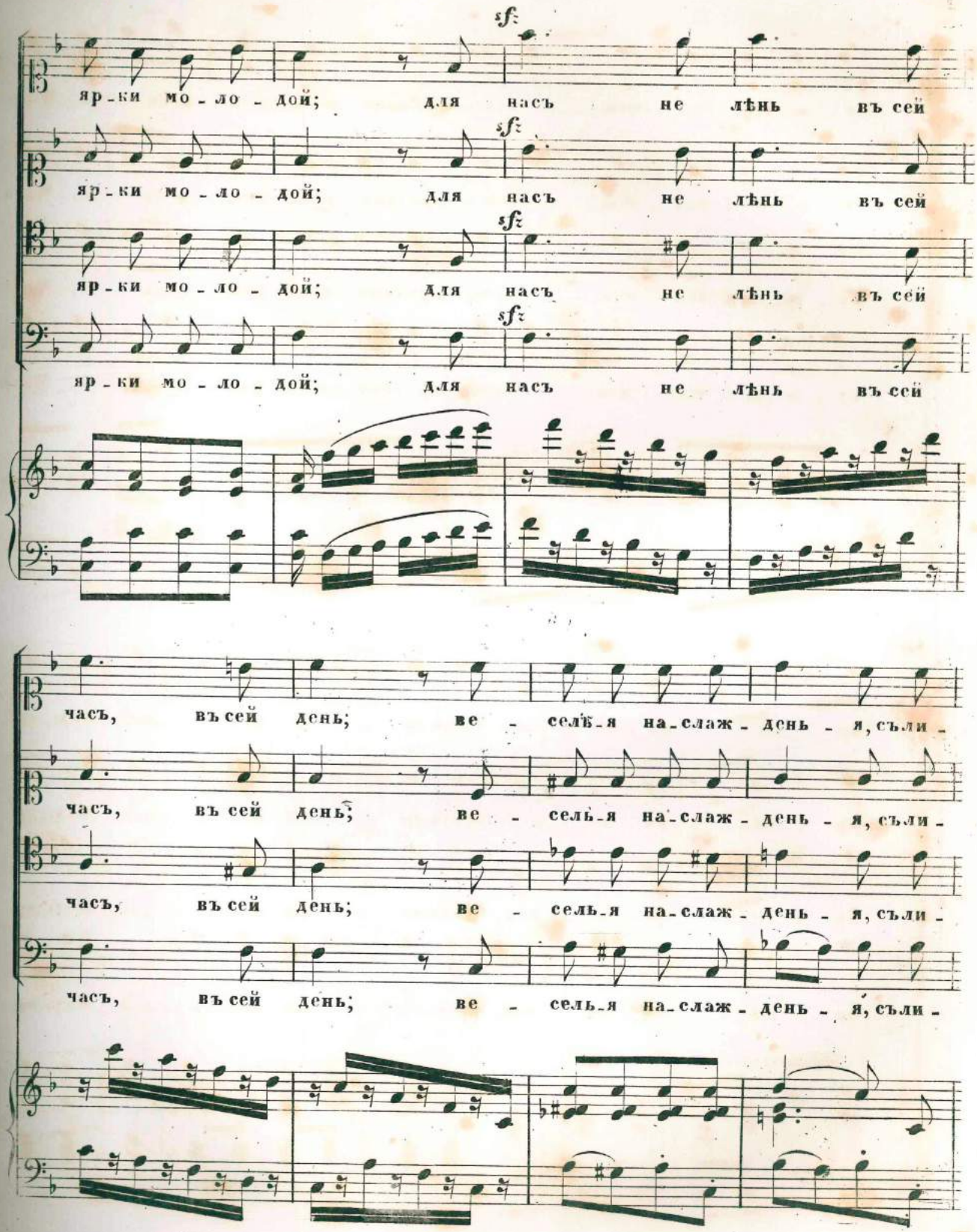
sf
ярки мо-ло-дой; для насъ не лѣнь въ сей
sf
ярки мо-ло-дой; для насъ не лѣнь въ сей
sf
ярки мо-ло-дой; для насъ не лѣнь въ сей
sf
ярки мо-ло-дой; для насъ не лѣнь въ сей
часъ, въ сей день; ве-селья на-слаж-день-я, съли-
часъ, въ сей день; ве-сель-я на-слаж-день-я, съли-
часъ, въ сей день; ве-сель-я на-слаж-день-я, съли-
часъ, въ сей день; ве-сель-я на-слаж-день-я, съли-

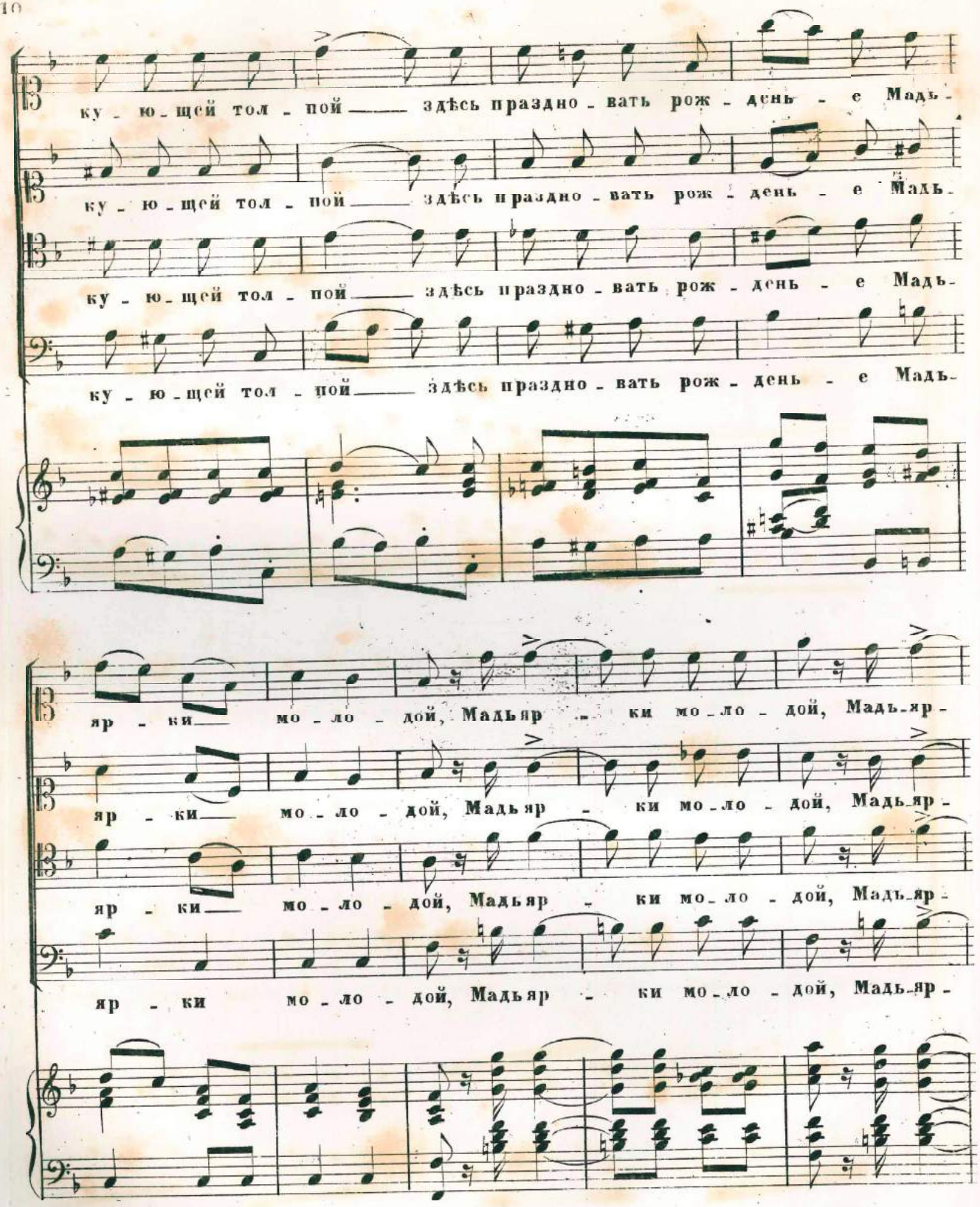
ку - ю - щей тол - пой —— здѣсь праздно - вать рож - день - е Мадь -
ку - ю - щей тол - пой —— здѣсь праздно - вать рож - день - е Мадь -
ку - ю - щей тол - пой —— здѣсь праздно - вать рож - день - е Мадь -
ку - ю - щей тол - пой —— здѣсь праздно - вать рож - день - е Мадь -
яр - ки — мо - ло - дой, Мадьяр - ки мо - ло - дой, Мадьяр -
яр - ки — мо - ло - дой, Мадьяр - ки мо - ло - дой, Мадьяр -
яр - ки — мо - ло - дой, Мадьяр - ки мо - ло - дой, Мадьяр -
яр - ки мо - ло - дой, Мадьяр - ки мо - ло - дой, Мадьяр -

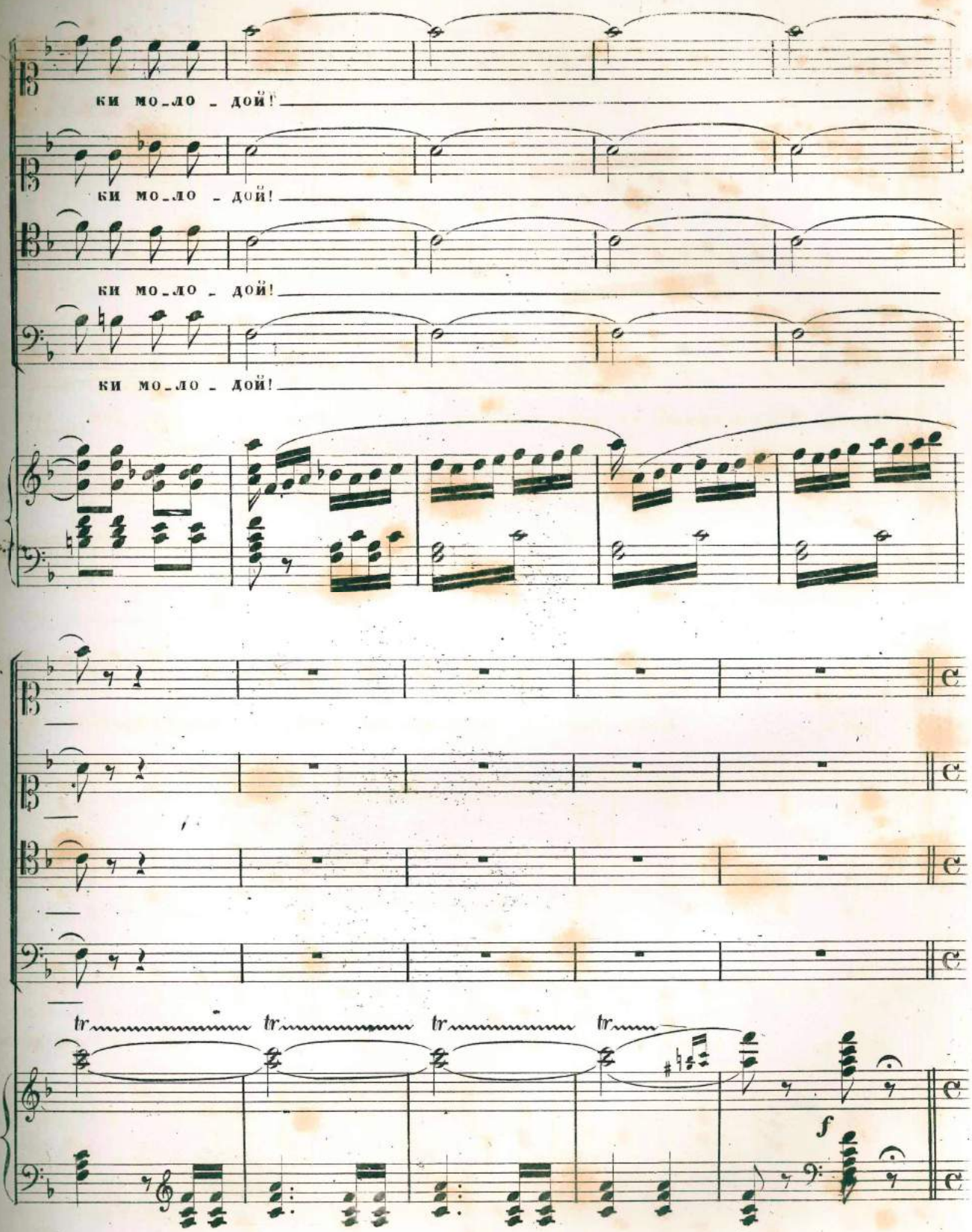
ки мо_ло - дой!
ки мо_ло - дой!
ки мо_ло - дой!
ки мо_ло - дой!
tr
tr
tr
tr
f

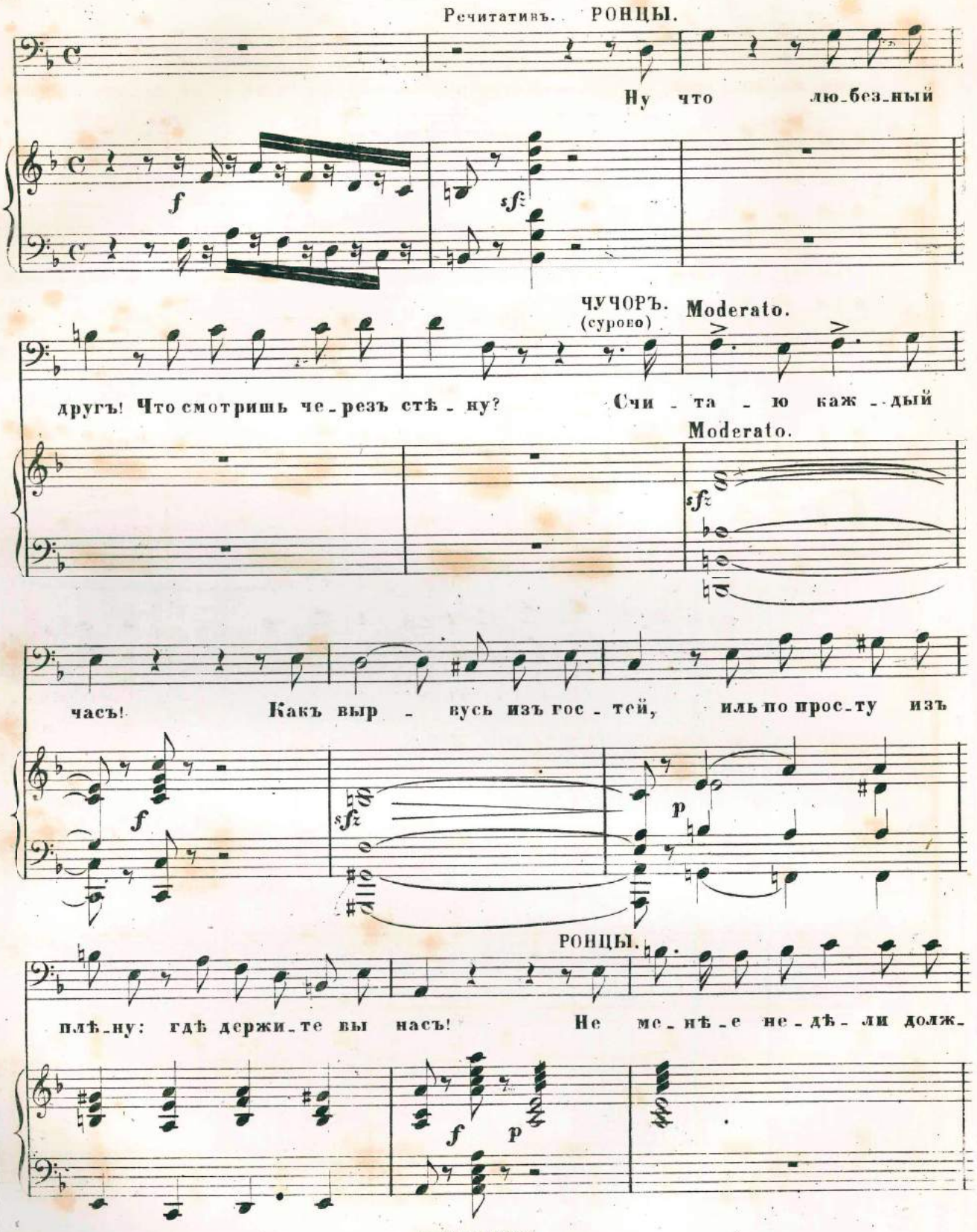
Речитативъ. РОНЦЫ.
Ну что лю-без-ный
ЧУЧОРЪ. (сурово) Moderato.
другъ! Что смотришь че-резъ стѣ-ну? Счи-та-ю каж-дый
Moderato.
часъ! Какъ выр-вусь изъ гос-тей, иль по прос-ту изъ
РОНЦЫ.
плѣ-ну: гдѣ держи-те вы насъ! Не ме-нѣ-е не-дѣ-ли долж-

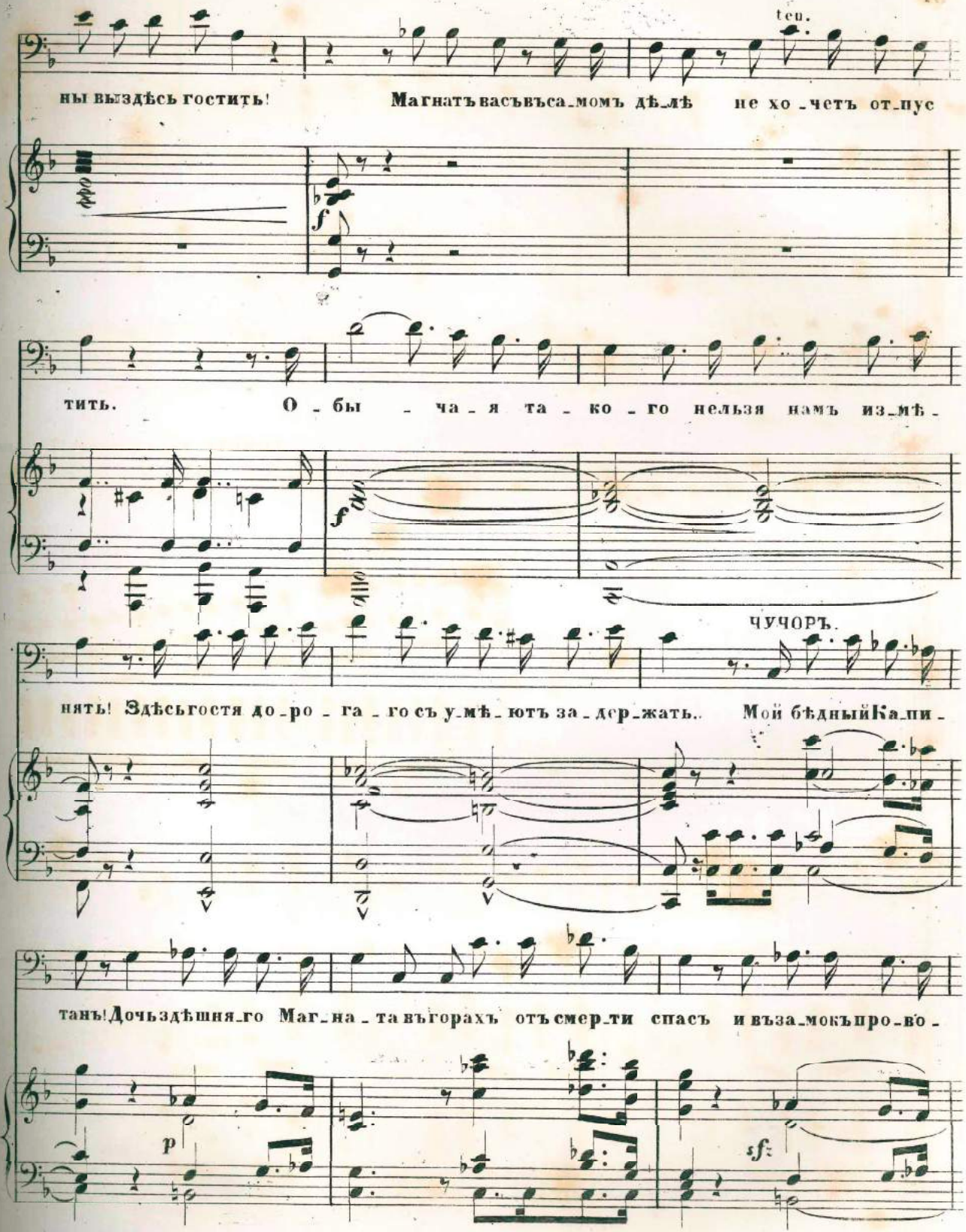
ten.
ны выздѣсь гостить! Магнатъ васъ въ са_момъ дѣ_лѣ не хо_четъ от_пус
тить. О_бы_ча_я та_ко_го нельзя намъ из_мѣ_
ЧУЧОРЪ.
нять! Здѣсь гостя до_ро_га_го съ у_мѣ_ютъ за_дер_жать.. Мой бѣдный Ка_пи_
танъ! Дочь здѣшня_го Маг_на_та въ горахъ отъ смер_ти спасъ и въ за_мокъ про_во_
p
sf

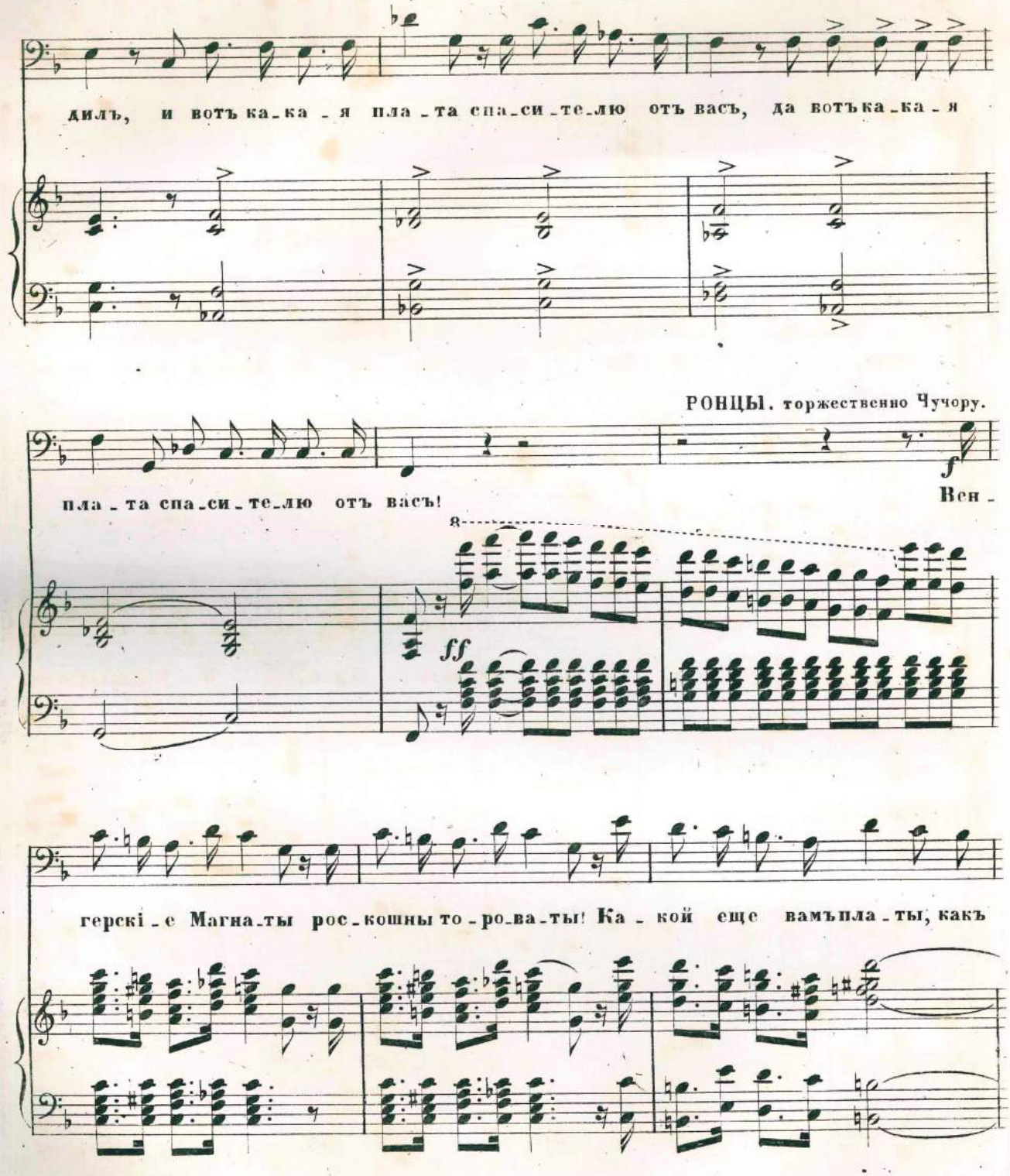
дилъ, и вотъ ка-ка-я пла-та спа-си-те-лю отъ васъ, да вотъ ка-ка-я
РОНЦЫ. торжественно Чучору.
пла-та спа-си-те-лю отъ васъ!
Вен-
ff
герскі-е Магна-ты рос-кошны то-ро-ва-ты! Ка-кой еще вамъ пла-ты, какъ

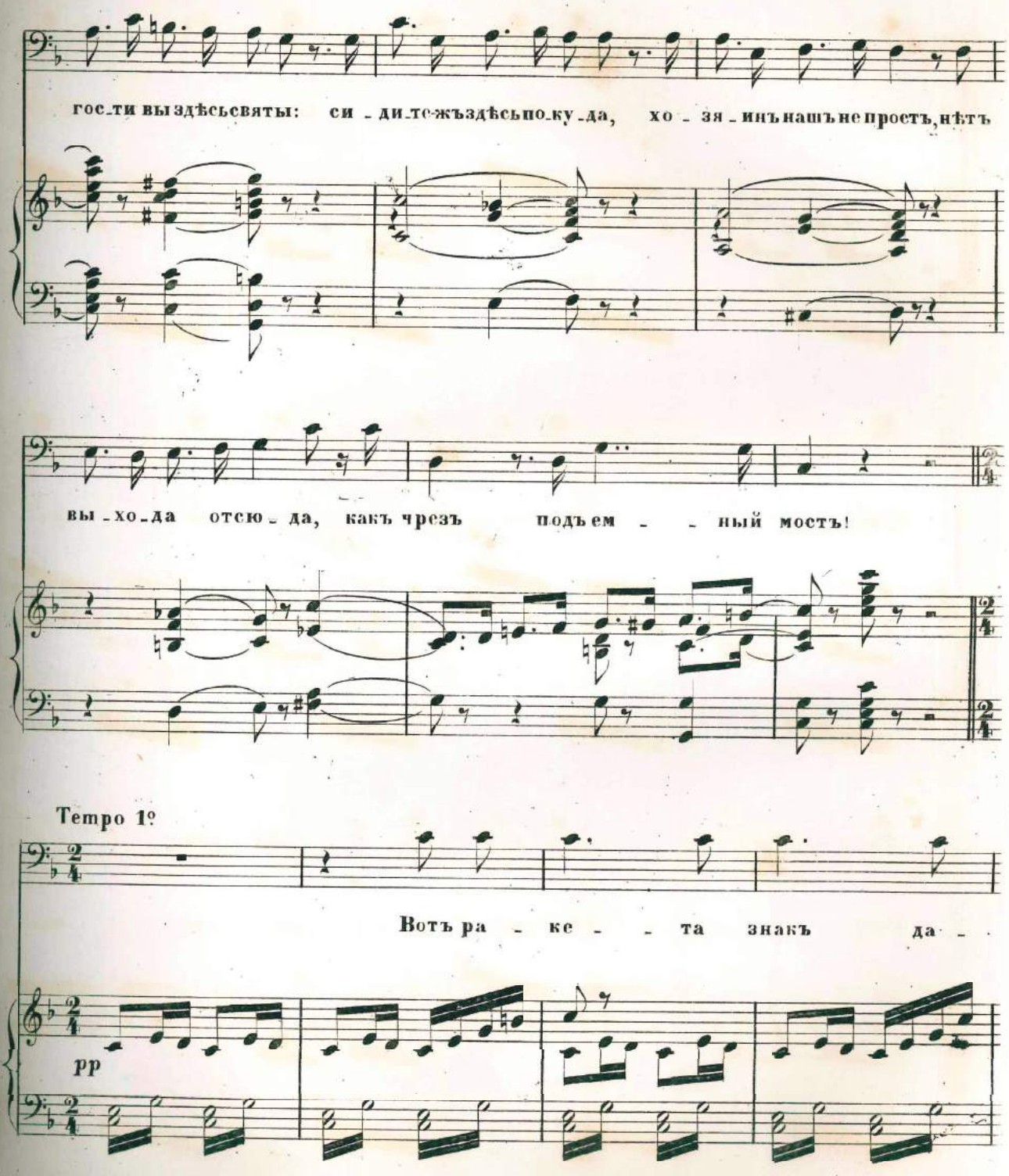
гос_ти вы здѣсь святы: си_ди_те-жъ здѣсь по_ку_да, хо_зя_инъ нашъ не простъ, нѣтъ
вы_хо_да отсю_да, какъ чрезъ подъем_ный мостъ!
Tempo 1º
Вотъ ра_ке_та знакъ да_
pp

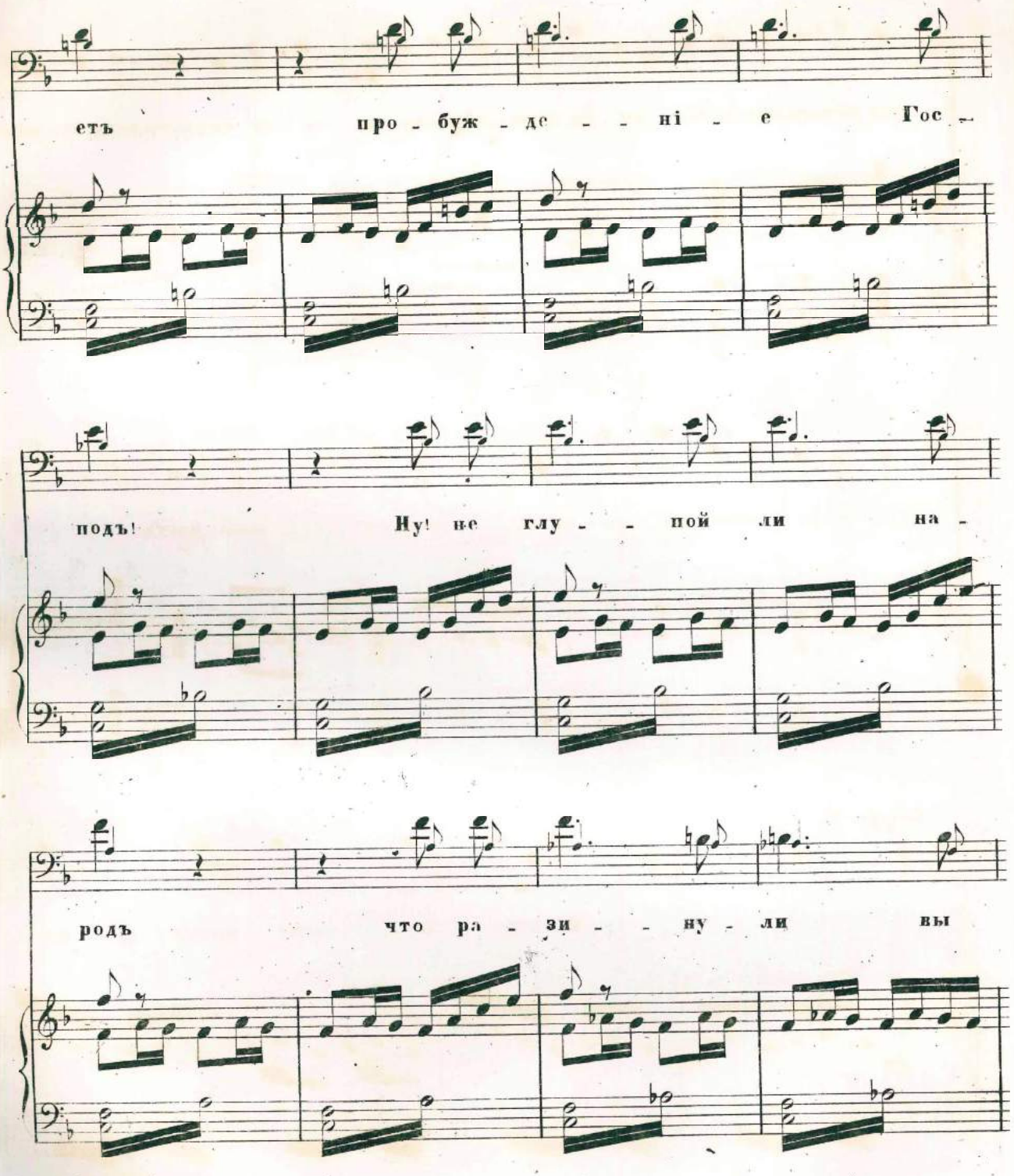
етъ про - буж - де - - - ні - е Гос -
подъ! Ну! не глу - - пой ли на -
родъ что ра - зи - - ну - ли вы

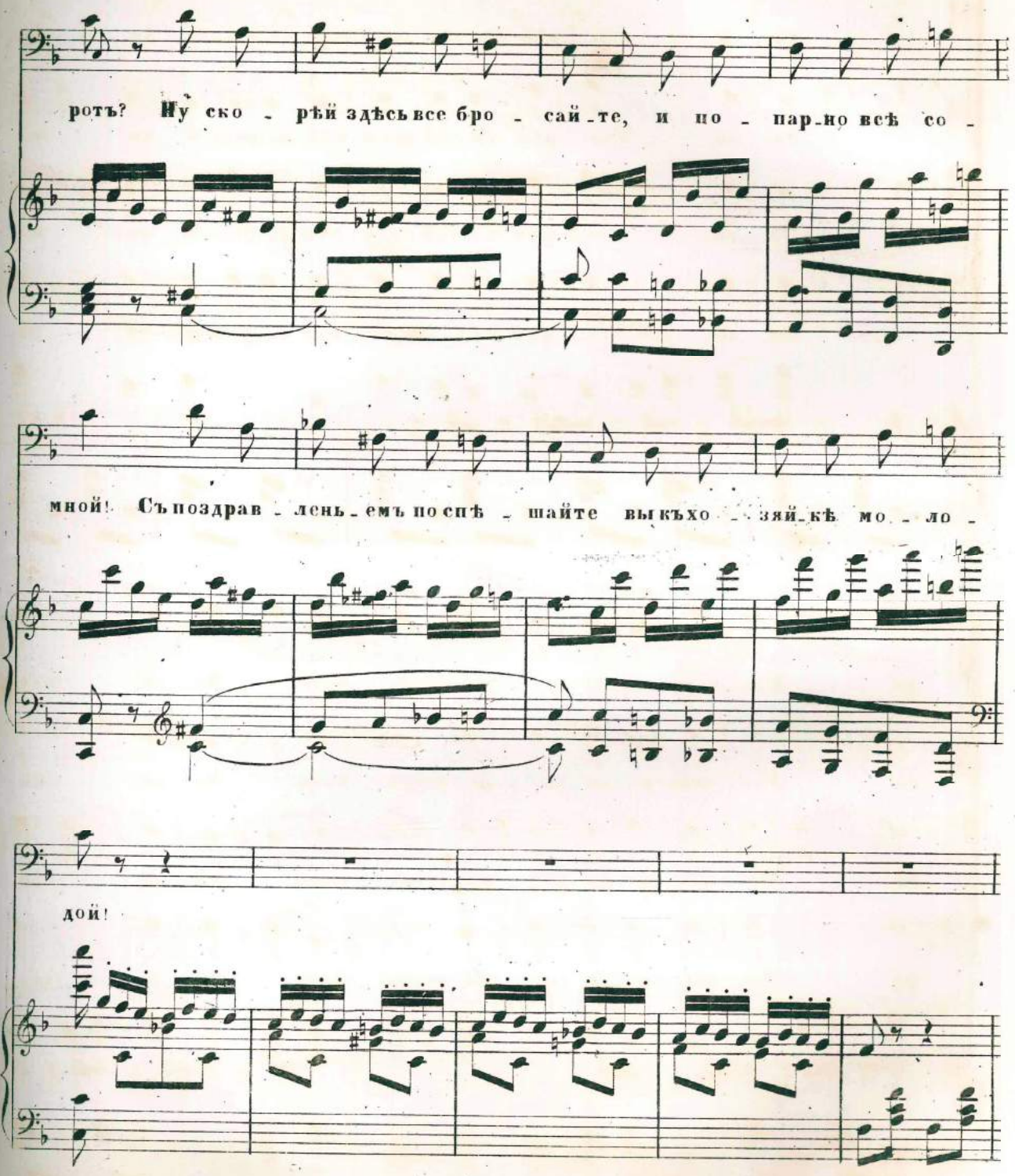
ротъ? Ну ско - рѣй здѣсь все бро - сай - те, и по - пар - но всѣ со -
мной! Съ поздрав - лень - емъ по спѣ - шайте вы къхо - зяй - кѣ мо - ло -
дой!

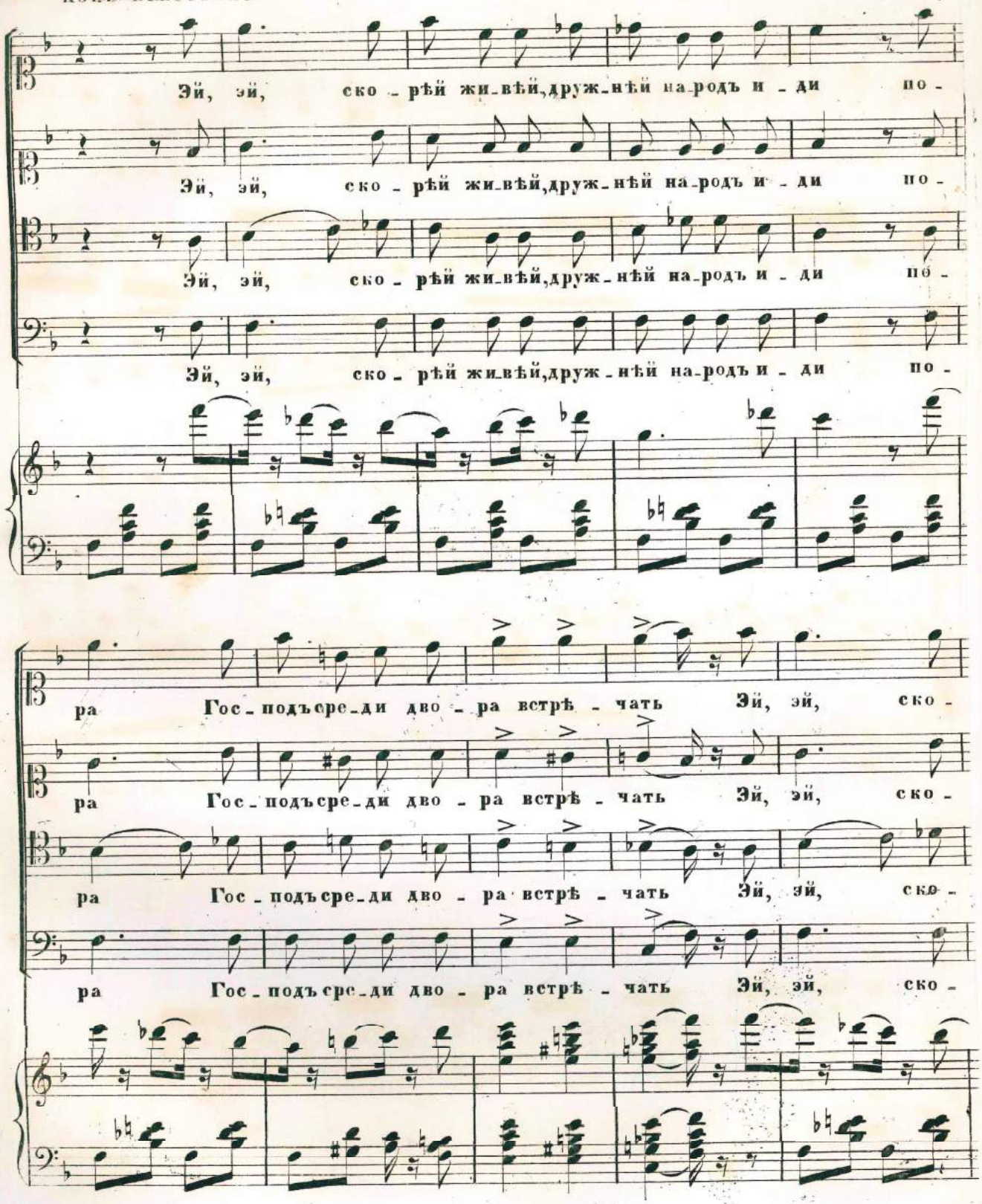
Эй, эй, ско - рѣй жи-вѣй, друж-нѣй на-родъ и - ди по -
Эй, эй, ско - рѣй жи-вѣй, друж-нѣй на-родъ и - ди по -
Эй, эй, ско - рѣй жи-вѣй, друж-нѣй на-родъ и - ди по -
Эй, эй, ско - рѣй жи-вѣй, друж-нѣй на-родъ и - ди по -
ра Гос-подъ сре-ди дво - ра встрѣ - чать Эй, эй, ско -
ра Гос-подъ сре-ди дво - ра встрѣ - чать Эй, эй, ско -
ра Гос-подъ сре-ди дво - ра встрѣ - чать Эй, эй, ско -
ра Гос-подъ сре-ди дво - ра встрѣ - чать Эй, эй, ско -

S.№ 4270.

рѣй жи-вѣй друж-нѣй народъ и-ди по-ра Гос-подъ сре-ди дво-

рѣй жи-вѣй друж-нѣй народъ и-ди по-ра Гос-подъ сре-ди дво-

рѣй жи-вѣй друж-нѣй народъ и-ди по-ра Гос-подъ сре-ди дво-

рѣй жи-вѣй друж-нѣй народъ и-ди по-ра Гос-подъ сре-ди дво-

ра встрѣ-чать! Для насъ не лѣнь, въ сей часъ въ сей

ра встрѣ-чать! Для насъ не лѣнь, въ сей часъ въ сей

ра встрѣ-чать! Для насъ не лѣнь, въ сей часъ въ сей

ра встрѣ-чать! Для насъ не лѣнь, въ сей часъ въ сей

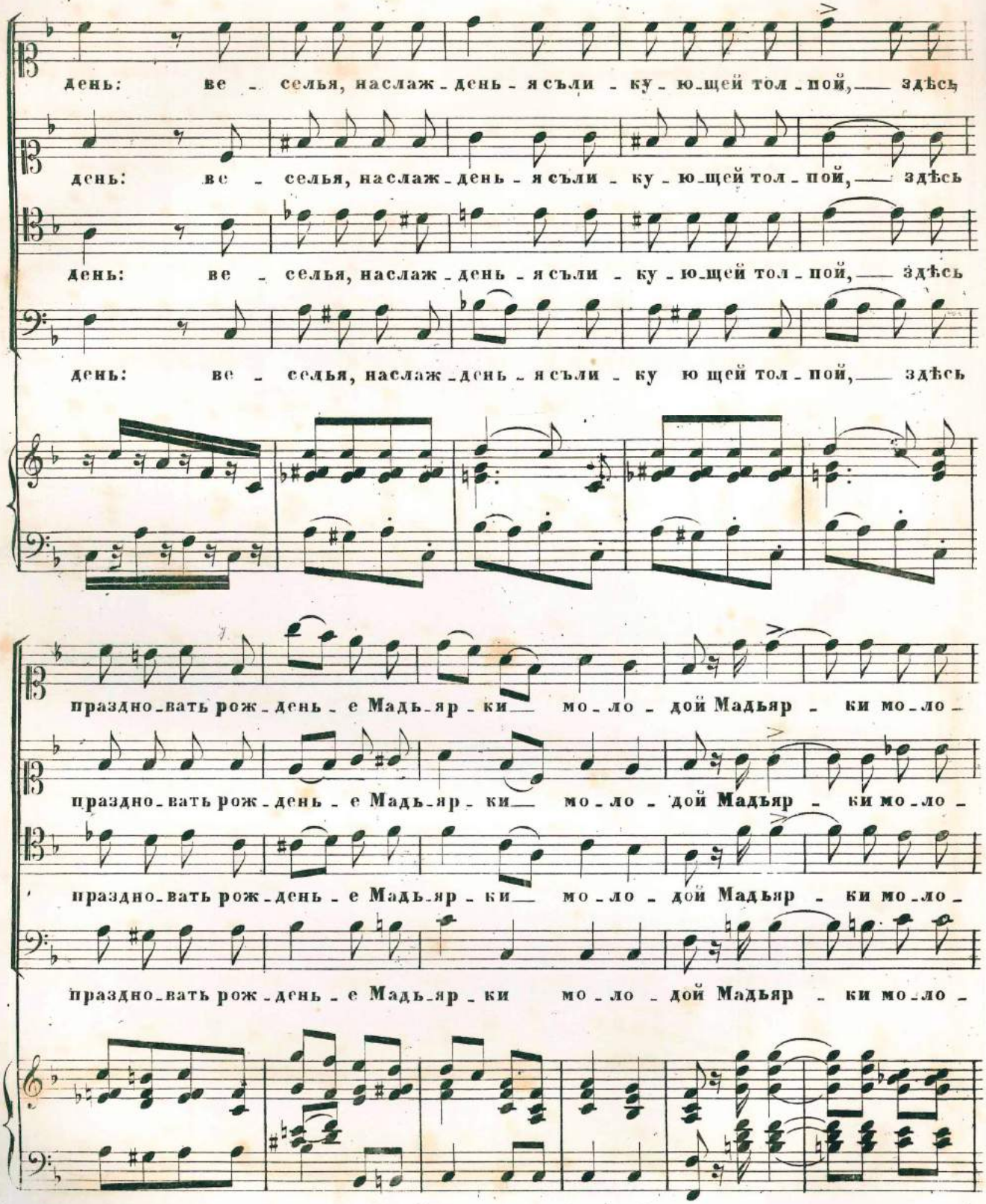
день: ве - селья, наслаж - день - я съли - ку - ю - щей тол - пой, — здѣсь
день: ве - селья, наслаж - день - я съли - ку - ю - щей тол - пой, — здѣсь
день: ве - селья, наслаж - день - я съли - ку - ю - щей тол - пой, — здѣсь
день: ве - селья, наслаж - день - я съли - ку ю щей тол - пой, — здѣсь
праздно - вать рож - день - е Мадь - яр - ки — мо - ло - дой Мадьяр - ки мо - ло -
праздно - вать рож - день - е Мадь - яр - ки — мо - ло - дой Мадьяр - ки мо - ло -
праздно - вать рож - день - е Мадь - яр - ки — мо - ло - дой Мадьяр - ки мо - ло -
праздно - вать рож - день - е Мадь - яр - ки мо - ло - дой Мадьяр - ки мо - ло -

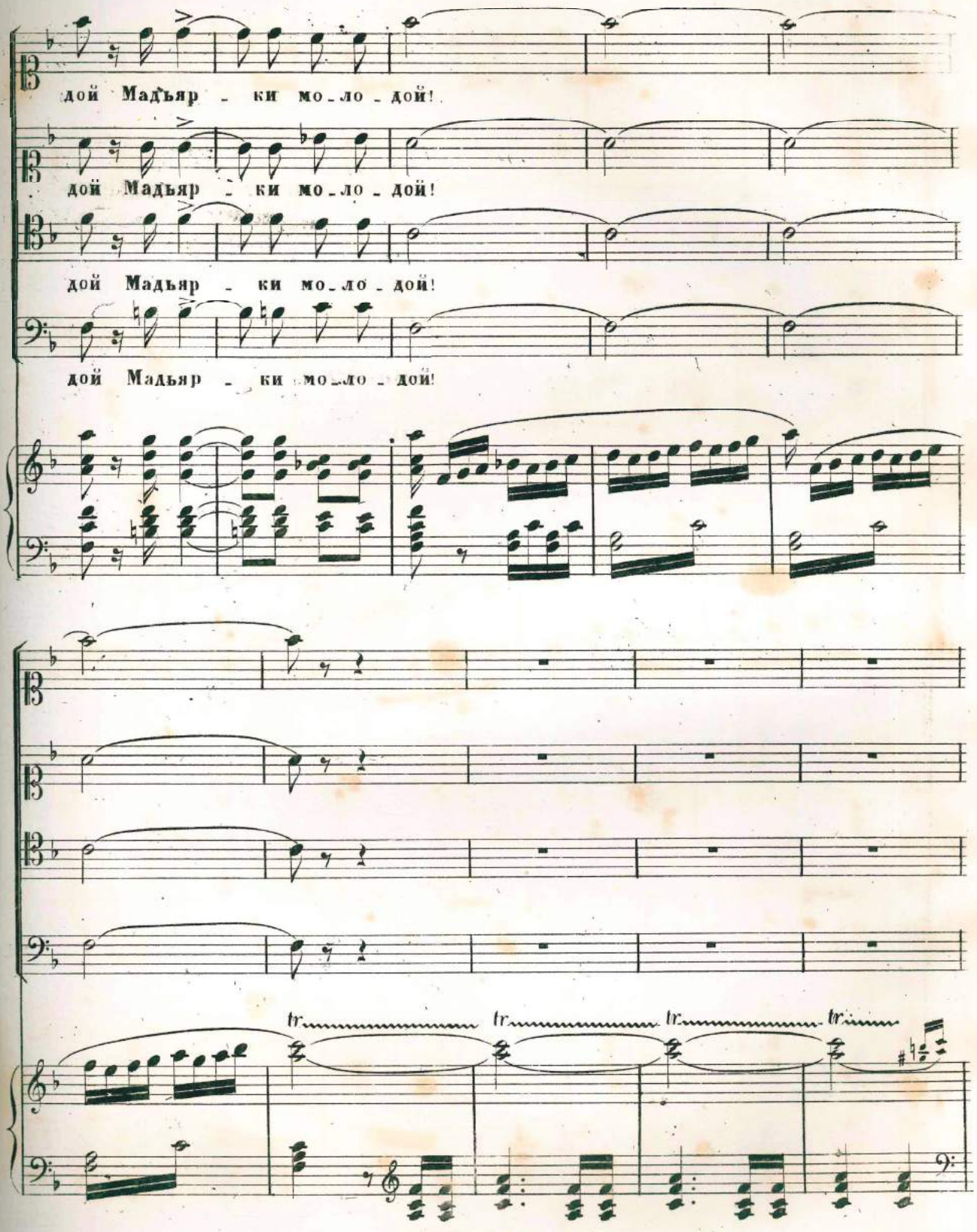
дой Мадьяр - ки мо-ло-дой!
дой Мадьяр - ки мо-ло-дой!
дой Мадьяр - ки мо-ло-дой!
дой Мадьяр - ки мо-ло-дой!
tr
tr
tr
tr
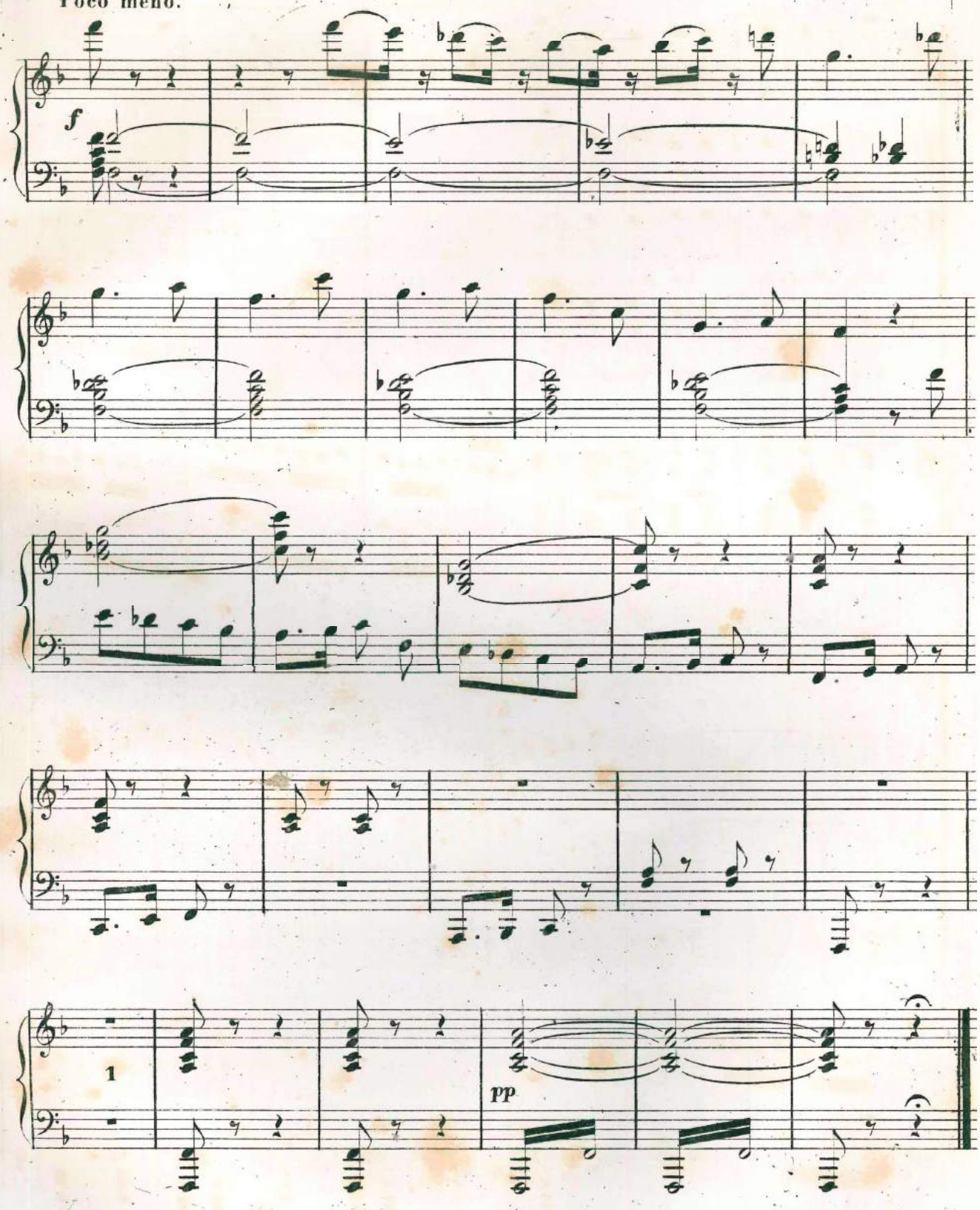
Poco meno.